

# Tilstandsrapport

 Borettslagsleilighet (i blokk):

 Kalfarveien 22 A, 5018 BERGEN

 BERGEN kommune

 gnr. 166, bnr. 1120

 Andelsnummer 4

Sum areal alle bygg: BRA: 66 m<sup>2</sup> BRA-i: 64 m<sup>2</sup>



Befaringsdato: 09.04.2024

Rapportdato: 10.04.2024

Oppdragsnr.: 20932-1804

Referansenummer: IM1725

Autorisert foretak: Bang Takst AS

Sertifisert Takstingeniør: Patrick Bang



 **BANG  
TAKST**  
Ingeniør & Takstmann



Rapporten kan brukes i inntil ett år etter befaringsdatoen, og kan ikke gjenbrukes ved flere boligsalg i denne perioden. For eiendomsoverdragelser fra 1.1.2024, må selger sørge for at areal i rapporten er oppdatert og følger ny bransjestandard for areal. Skjer det endringer, oppstår skader også videre på boligen, bør du som selger be om oppdatert rapport.

## Norsk takst

Norsk takst er bransjeorganisasjonen for landets bygningsakkyndige og takstforetak, med om lag 1400 sertifiserte medlemmer fordelt på omtrent 1000 bedrifter. I boligomsetningen regnes takstrapportene som et helt avgjørende element i den informasjonen som gjøres tilgjengelig for kjøper. Årlig leverer medlemmene rundt 120.000 slike takster. Det gir unik oversikt over norske boliger, og bidrar til at alle oppdrag kan utføres med utgangspunkt i erfaringsbasert kvalitet.



Det stilles høye krav til utdanning, sertifisering og yrkesetikk. Norsk takst er opptatt av at boligomsetningen skal være trygg, og legger vekt på å opptre uavhengig av andre bransjeaktører. Bygningsakkyndige fakturerer sine tjenester uten hensyn til hvilken pris som oppnås, og skal heller ikke på annen måte ha noen egeninteresse knyttet til handelen.

Uavhengighet og god fagkunnskap har over tid bygget troverdighet og tillit. Både selger og kjøper skal kunne stole på bygningsakkyndiges vurderinger. For tilfeller der det likevel skulle oppstå misnøye med utført arbeid, har vi sammen med Forbrukerrådet etablert en klagenemnd.

Norsk takst har en sentral rolle i utviklingen av norske standarder, regler og profesjonsprinsipper, og representerer bransjen i alle relevante internasjonale fora. Dette sikrer at norske bygningsakkyndige tidlig kan tilpasse seg krav og bransjetrender fra utlandet, samtidig som takseringsfaget får en norsk stemme på verdensbasis. Organisasjonen bidrar i næringspolitisk sammenheng, og har vært en pådriver for å sikre at lover og regler gir trygghet for forbrukerne i boligomsetningen.

## Bang Takst AS

Bang Takst AS eies av Patrick Bang som har bakgrunn som byggingeniør med senere takstutdanning fra NITO/NEAK og sertifisering i Norsk Takst.

Selskapet tilbyr tjenester som:

- Tilstandsrapport etter ny forskrift
- Verdi- og lånetakst
- Reklamasjonsrapporter
- Bistand på visning, ferdigbefaring m.m.

Med over ti års erfaring som bla. rådgivende ingeniør og byggeleder er selskapet opptatt av å levere serviceinnskilt kvalitetsarbeid for alle type kunder.



Rapportansvarlig

Patrick Bang

Uavhengig Takstingeniør

post@bangtakst.no

979 16 572



# Dette trenger du å vite om tilstandsrapporten



## Hva er en tilstandsrapport?

En tilstandsrapport beskriver synlige skader/avvik eller tegn på skader/avvik på boligen. Rapporten fremhever vanligvis ikke positive egenskaper ved boligen.



## Hva vurderer en bygningsakkyndig?

Den bygningsakkyndige vurderer boligen ut fra hva man kan forvente av en bygning av samme alder og type. Vurderingen gjøres som regel mot hvordan det var vanlig å bygge og regler som gjaldt da boligen ble oppført (søknadstidspunktet). Forhold som er vanlige for bygningens alder, slik som slitasje etter normal bruk regnes ikke som avvik.



## Hva inneholder tilstandsrapporten?

Den bygningsakkyndige undersøker rom og bygningsdeler slik det kommer frem av [Forskrift til avhendingsloven](#). Tilstandsrapporten inneholder bare avvik som den bygningsakkyndige kan se eller kontrollere med enkle hjelpemidler. Det gjøres ikke nærmere undersøkelser slik som åpning av vegger eller andre bygningsdeler. I vegg mot våtrom og rom under terreng kan det borres et hull for å gjøre enkle undersøkelser slik som fuktsøk.

## Når du kjøper en brukt bolig

Når du kjøper en brukt bolig, er det viktig å være oppmerksom på at dette ikke kan sammenlignes med å kjøpe en ny bolig. Måten boligen ble bygget på kan være annerledes enn i dag. Bygninger svekkes over tid, og utsettes for slitasje blant annet på grunn av bruk og vær og vind. Mange boliger fornyes helt eller delvis, noen i flere omganger, eller det oppføres tilbygg. Særlig for boliger som er pusset opp eller endret, er det viktig å merke seg at fornyelse av overflater ikke nødvendigvis betyr at bygningsdeler under er forbedret.

## Vurdering mot byggeår

Den bygningsakkyndige vil vurdere boligen mot hvordan det var vanlig å bygge og regler som gjaldt da bygningen ble oppført (søknadstidspunktet). Den bygningsakkyndige ser etter avvik som har betydning for og som reduserer boligens funksjon og verdi, og som kommer frem av Forskrift til avhendingslova. Noen rom og bygningsdeler slik som bad og vaskerom, og forhold som gjelder sikkerhet mot brann, rekkverk og trapper osv., vil den bygningsakkyndige vurdere mot dagens regelverk. Etter dagens regelverk vil disse kunne få en tilstandsgrad 2 eller 3 uten at det nødvendigvis er krav om at avviket må utbedres.

## Tilstandsrapporten beskriver ikke hele boligen

### BYGNINGSSAKKYNDIGE SER FOR EKSEMPEL IKKE PÅ (MED MINDRE BYGNINGSDELEN ER NEVNT I RAPPORTEN)

- vanlig slitasje og normal vedlikeholdstilstand
- bagatellmessige forhold som ikke påvirker bygningens bruk eller verdi vesentlig
- etasjeskillere
- tilleggsbygg slik som garasje, bod, anneks, naust også videre
- utvendige trapper
- støttemurer
- skjulte installasjoner
- installasjoner utenfor bygningen
- full funksjonstesting av el- og VVS-installasjoner
- geologiske forhold og bygningens plassering på grunnen
- bygningens planløsning
- bygningens innredning
- løsløre slik som hvitevarer
- utendørs svømmebasseng og pumpeanlegg
- bygningens estetikk og arkitektur
- bygningens lovlighet (bortsett fra bruksendringer, brannceller og forhold som åpenbart kan påvirke helse, miljø og sikkerhet)
- fellesarealer (med mindre boligeier har vedlikeholdsplikt for fellesarealer og dette er kjent for bygningsakkyndig, eller fellesarealet har en særlig tilknytning til boligen).

© iVerdi 2023 © Norsk takst 2023

Malen til denne rapporten, inkludert standardtekstene fra Norsk takst, er vernet etter åndsverkloven og kan kun benyttes av medlemsforetakene i Norsk takst og av takstingeniører som er sertifisert i slikt foretak, samt av kunder hos iVerdi og studenter hos NEAK. For andre aktører er eksemplarframstilling av malen og standardtekster, som utskrift og annen kopiering til bruk som grunnlag for tilsvarende rapporter, bare tillatt når det er hjemlet i lov (kopiering til privat bruk, sitat o.l.) eller avtale med Norsk Takst ([Forside](#)) eller iVerdi ([Hjem-iVerdi](#)).

Utnyttelse i strid med lov eller avtale kan medføre erstatnings- og straffansvar.

# Dette trenger du å vite om tilstandsrapporten

## Tilstanden vurderes med ulike tilstandsgrader

Tilstanden gir uttrykk for en gitt forventet tilstand, blant annet vurdert ut fra alder og normal bruk. Ved Tilstandsgrad 0 (TG0) og Tilstandsgrad 1 (TG1) gir den bygningssakkyndige normalt ingen begrunnelse for valg av tilstandsgrad. Grunnen er at bygningen eller bygningsdelen da bare har normal slitasje. Ved skjulte konstruksjoner kan alder alene avgjøre tilstandsgrad. Når bygningssakkyndige anbefaler tiltak, for eksempel utbedringer, må brukeren av rapporten vurdere om tiltakene er nødvendige og lønnsomme. Når den bygningssakkyndige velger tilstandsgrad, baseres vurderingen på faste kriterier som følger av gjeldende bransjestandard for Teknisk tilstandsanalyse ved omsetning av bolig og Forskrift til avhendingslova.

! TG 0

### TILSTANDSGRAD 0, TG0: INGEN AVVIK

Bygningsdelen skal være tilnærmet ny, ikke vise tegn på slitasje og det skal være lagt frem dokumentasjon på faglig god utførelse. Det er ingen merknader til delen.

! TG 1

### TILSTANDSGRAD 1, TG1: MINDRE AVVIK

Bygningsdelen skal bare ha normal slitasje, og straktiltak skal ikke anses som nødvendig. Graden kan også brukes når delen er ny, men der dokumentasjon på faglig god utførelse mangler.

! TG 2

### TILSTANDSGRAD 2, TG2: VESENTLIGE AVVIK OG MINDRE AVVIK SOM ETTER NS 3600 GIR TG 2

Bygningsdelen skal enten ha feil utførelse, en skade eller symptomer på skade, sterk slitasje eller nedsatt funksjon. Graden gis når bygningsdelen trenger vedlikehold eller tiltak i nær fremtid. Graden skal også brukes når delen er gammel og det er grunn til å varsle om faren for skader på grunn av alderen, eller når det er grunn til å overvåke delen spesielt på grunn av fare for større skader eller følgeskader.

Ved avvik som ikke krever umiddelbare tiltak (ingen umiddelbar kostnad) så blir TG2 markert med en lysere farge.

! TG 3

### TILSTANDSGRAD 3, TG3: STORE ELLER ALVORLIGE AVVIK

Denne tilstandsgraden brukes ved kraftige tegn på forhold som man må regne med trenger utbedring straks eller innen kort tid. Det er påvist funksjonssvikt eller sammenbrudd.

- TG IU

### IKKE UNDERSØKT/IKKE TILGJENGELIG FOR UNDERSØKELSE

Det kan være avvik/skader som ikke er avdekket.

## Hva er et anslag på utbedringskostnad?

Hva det vil koste å utbedre rom eller bygningsdeler, er et forsiktig anslag basert på nåværende kvalitet, registrert avvik og angitte tiltak i rapporten. Anslaget er gitt på generelt grunnlag og må ikke forveksles med et pristilbud fra en håndverker. Det kan foreligge avvik og tiltak som ikke kommer frem av rapporten. Utbedringskostnad avhenger blant annet av personlige valg av og markedspris på materialer og tjenesteyter.

I rapporten skal det settes anslag for utbedringskostnad for TG3, og slikt anslag kan også gis ved TG2.



# Beskrivelse av eiendommen

## TAKSTOBJEKTET

2/3-roms andelsleilighet i byggets kjeller- og 1. etasje.  
Ekstern bod i kjeller på 1,8 m<sup>2</sup>.

## STANDARD

Leiligheten har normal standard i forhold til alder og tidspunkt for moderniseringer. Leiligheten ble sist oppgradert rundt 2008. Forøvrig henvises det til rapportens enkeltpunkter.

## EGENSKAPER

Eldre konstruksjoner/deler har sitt utgangspunkt i eldre forskrifter og vil normalt ikke tilfredsstillе dagens krav. En rekke av byggets egenskaper må forventes å være dårligere iht. dagens byggeforskrifter og krav. Dette gjelder bla. tetthet, varmeisolering og ventilasjon. Det må forventes fremtidig vedlikehold på eldre bygningsdeler hvor levetiden begynner å gå ut.

## BEGRENSNINGER

Rapporten begrenser seg til leiligheten og det som normalt vil omfattes av eiers selvstendige vedlikeholdsansvar som eier. Normalt sett utgjør dette alt innenfor boligens/leilighetens yttervegger. Tilstandsrapporten omfatter derfor ikke bygningens fellesdeler som for eksempel tak, yttervegger, grunnmur, drenering, og felles tekniske installasjoner. Konf. styret i borettslaget for nærmere informasjon vedr. eventuelle planer om oppgraderinger.

## UTVENDIG

### Byggegrunn/fundamentering:

Fundamentert på antatt faste masser av sprengstein/kult.  
Grunnmur og fundamenter i betongkonstruksjoner.

### Fasade/bæresystemer:

Lavblokken er oppført i plasstøpte konstruksjoner som bærevegger/etasjeskillere.  
Utvendig kledd med fasadeplater.

### Etasjeskillere:

Etasjeskillere av betong.

### Tak:

Flat takkonstruksjon av betong. Tekket med papp/sarnafil eller tilsvarende membrantekking.

## BESKRIVELSE - INNVENDIG

### Kjeller:

#### Trapperom (6,9 m<sup>2</sup>)

Fliser på gulv, malt strie på vegger og malt betong i himling.  
Sikringsskap.

#### Bad (4,9 m<sup>2</sup>)

Keramiske fliser på gulv og vegger. Malte plater/betong i himling.

#### Soverom (13,0 m<sup>2</sup>)

Laminat på gulv, malte strie på vegger og malt betong i himling.  
Garderobeskap.

#### 1. etasje:

#### Entré (2,2 m<sup>2</sup>)

Laminat på gulv, malt strie på vegger og malte plater i himling.

#### Stue m/trapp (20,7 m<sup>2</sup>)

Laminat på gulv, malt strie på vegger og takplater i himling.

#### Kjøkken (5,6 m<sup>2</sup>)

Fliser på gulv, malt strie på vegger og takplater i himling.

#### Innvendig bod (2,6 m<sup>2</sup>)

Laminat på gulv, malt strie på vegger og takplater i himling.

#### Alkove (5,5 m<sup>2</sup>)

Laminat på gulv, malt strie på vegger og takplater i himling.

## TEKNISKE INSTALLASJONER

Vann- og avløpsrør av plast.

Rør-i-rør.

Felles oppvarming av varmtvann/tappevann (inkl. i fellesutgifter).

Sikringsskap med automatsikringer.

## OPPVARMING

Elektrisk oppvarming.

El. varmekabler på bad og i entré.

## PARKERING

Biloppstillingsplasser på borettslagets tomt. Ikke faste plasser. Forøvrig parkering i offentlig vei.

## Arealer

[Gå til side](#)

## Forutsetninger og vedlegg

[Gå til side](#)

## Lovlighet

[Gå til side](#)

## Borettslagsleilighet (i blokk):

- Det foreligger ikke tegninger

- Byggesak er ikke kontrollert. Rommene i denne rapporten er beskrevet ut i fra bruken på befaringstidspunktet. En må være oppmerksom på at dette kan avvike fra hva disse opprinnelig er omsøkt som.

# Sammendrag av boligens tilstand

## Fordeling av tilstandsgrader

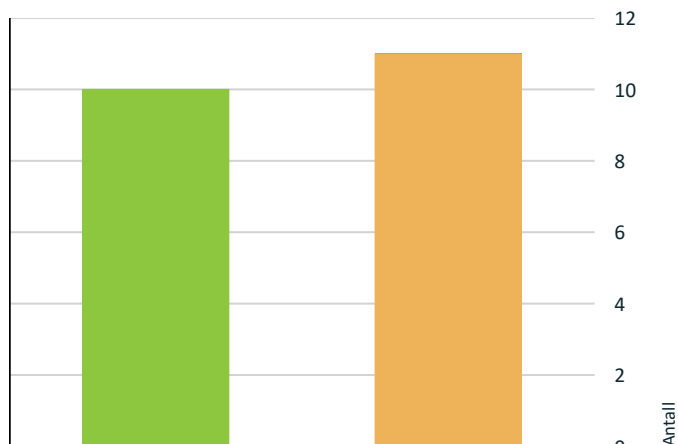

- TG0: Ingen avvik
- TG1: Mindre eller moderate avvik
- TG2: Avvik som ikke krever tiltak
- TG2: Avvik som kan kreve tiltak
- TG3: Store eller alvorlige avvik
- TG IU: Konstruksjoner som ikke er undersøkt

Vil du vite mer om tilstandsgrader? Se side 4.

-  Innvendig > Overflater [Gå til side](#)
-  Innvendig > Etasjeskille/gulv mot grunn [Gå til side](#)
-  Innvendig > Radon [Gå til side](#)
-  Innvendig > Rom Under Terreng [Gå til side](#)
-  Innvendig > Innvendige trapper [Gå til side](#)
-  Våtrom > Kjeller > Bad (4,9 m<sup>2</sup>) > Overflater vegger og himling [Gå til side](#)
-  Våtrom > Kjeller > Bad (4,9 m<sup>2</sup>) > Overflater Gulv [Gå til side](#)
-  Våtrom > Kjeller > Bad (4,9 m<sup>2</sup>) > Sluk, membran og tettesjikt [Gå til side](#)
-  Tekniske installasjoner > Ventilasjon [Gå til side](#)
-  Tekniske installasjoner > Elektrisk anlegg [Gå til side](#)

## Spesielt for dette oppdraget/rapporten

Denne rapporten er utarbeidet av en uavhengig takstmann uten bindinger til andre aktører i eiendomsbransjen. Takstmannen har verken et ansettelsesforhold til eller økonomisk interesse i sin oppdragsgivers virksomhet. For nærmere beskrivelse av kravene til takstmannens integritet, se takseringsbransjens etiske retningslinjer på [www.norsktakst.no](http://www.norsktakst.no).

Det er ikke gitt kostnadsestimat for bygningsdeler som er vurdert som TG2 i denne rapporten. Dette settes kun for bygningsdeler som er vurdert som TG3. Forskrift til ny avhendingslov krever kun at det settes kostnadsestimat for sistnevnte.

Det tas forbehold om at egenerklærings skjema og tegninger var ikke mottatt ved rapportdato. Byggesak er ikke kontrollert. Konf. megler.

## Oppsummering av avvik

Vil du vite mer? Se på rommet eller bygningsdelen senere i rapporten.

### Borettslagsleilighet (i blokk):

#### TG 2 AVVIK SOM KAN KREVE TILTAK

-  Utvendig > Dører [Gå til side](#)

# Tilstandsrapport

## BORETTLAGSLEILIGHET (I BLOKK):



### Byggeår

1966

### Kommentar

Kilde: Eiendomsverdi.no

### Standard

Leiligheten har normal standard i forhold til alder og tidspunkt for moderniseringer. Leiligheten ble sist oppgradert rundt 2008. Forøvrig henvises det til rapportens enkeltpunkter.

### Vedlikehold

Bygget/leiligheten er jevnlig vedlikeholdt. Felles bygningsmasse inngår i borettslagets vedlikeholdsansvar.

## UTVENDIG

### TG 1 Vinduer

Vinduer med 2-lags isolerglass i fabrikkmalte trekarmer.

Vinduene er trolig fra tidlig 2000-tallet.

Merk:

Ett vindu tar noe i karm på soverom i kjeller.

### TG 2 Dører

Ytterdør med huntonitt dørblad og 2-lags cotswold glass.

### Vurdering av avvik:

• Det er påvist andre avvik:

- Noe slitasje.
- Noe løst håndtak.

### Konsekvens/tiltak

• Andre tiltak:

- Dør fungerer med visuelt avvik.
- Dørhåndtak bør justeres.



## INNSENDIG

# Tilstandsrapport

## TG 2 Overflater

Overflater ble visuelt kontrollert.

### Kommentar:

Overflater er en skjønnsmessig vurdering og TG er vurdert ut fra om det er skader/større slitasje på overflatene. Stedvis noe hakk og merker, hull i vegger etter bilder, misfarging på gulv etter tepper og lignende må forventes i en brukt bolig. Det ble ikke flyttet på tunge møbler etc.

Se sammendrag for beskrivelse av overflater i leiligheten.

### Vurdering av avvik:

- Det er påvist andre avvik:

- En del slitasje på laminatgulv.
- Bom i enkelte fliser.

### Konsekvens/tiltak

- Andre tiltak:

- Det er forventbart med noe oppgradering av overflater. Merk at avvik er av visuell betydning.
- Det er ikke behov for tiltak, men en må være oppmerksom på at fliser med bom (hulrom under) vil kunne ha en større risiko for å løsne med tiden.

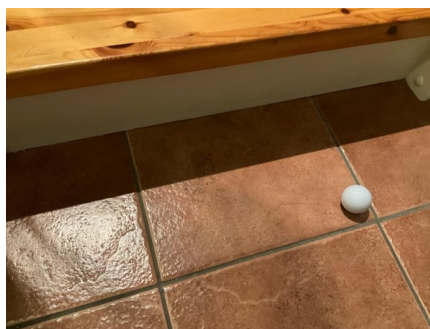

## TG 2 Etasjeskille/gulv mot grunn

Etasjeskillere av betong

Det ble foretatt kontroll av ujevnheter med laservater.

Merk at det ikke ble flyttet på tunge møbler etc. Målinger er basert på stikkprøver. Avvik kan forekomme.

Bjelkelag/etasjeskillere i eldre bygninger tilfredsstiller nødvendigvis ikke dagens krav til stivhet/lyd, da disse er oppført etter eldre forskrifter. Det må påregnes knirk/skjevheter i eldre bygninger.

### Vurdering av avvik:

- Målt høydeforskjell på over 15 mm gjennom hele rommet. Tilstandsgrad 2 gis med bakgrunn i standardens krav til godkjente måleavvik.

- Det ble ved stikkprøver målt mellom 0-20 mm høydeforskjeller gjennom rom i leiligheten. Normalt med hensyn til alder.

### Konsekvens/tiltak

- For å få tilstandsgrad 0 eller 1 må høydeforskjeller rettes opp. Det vil imidlertid sjelden være økonomisk rasjonelt som et enkeltstående tiltak i en bolig som dette. Dersom boligen en gang skal renoveres, kan man vurdere slike tiltak.

## TG 2 Radon

Det er ikke foretatt radonmålinger og bygget er heller ikke utført med radonsperre.

### Vurdering av avvik:

- Det er ikke foretatt radonmålinger, og bygget er heller ikke utført med radonsperre.

### Konsekvens/tiltak

- Det bør gjennomføres radonmålinger.

## TG 2 Rom Under Terreng



# Tilstandsrapport

Det ble foretatt hulltaking mot påforet yttervegg.

## Merk:

Det må alltid må påregnes noe risiko for fuktinntregning fra terreng for eldre bolig pga. eldre grunnmur i kombinasjon med eldre drenering. Vurdering gjelder for det aktuelle området hvor det ble foretatt målinger.

Kjellergulv er antatt bygget opp etter byggeårets krav og forskrifter. Dette må ikke forveksles med dagens krav til isolasjon etc. som bygget ikke vil innfri. Det vil alltid være noe større risiko for f.eks. fukt fra grunn for denne type konstruksjoner av alder/byggeskikk. Det kan være skjulte forhold som ikke er avdekket grunnet møblering, innbo etc.

## Vurdering av avvik:

- Det er påvist andre avvik:

- Noe begrenset ventilasjon på soverom i kjeller.
- Noe forhøyede fuktverdier ved måling av relativ luftfuktighet i vegg.

## Konsekvens/tiltak

- Andre tiltak:

- Det bør etableres bedre ventilering.
- Overvåk tilstanden. Merk at det må påregnes noe fuktigere miljø i eldre bygninger.

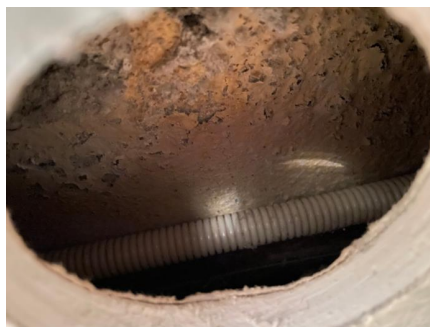
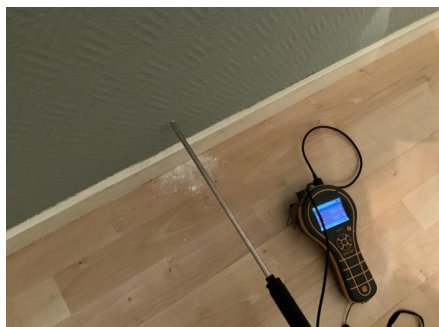

## TG 2 Innvendige trapper

Malt tretrapp med lukkede furutrinn. Håndløper og spilerekkverk.

## Vurdering av avvik:

- Rekkverkshøyder er under dagens forskriftskrav til rekkverk i trapper.

## Konsekvens/tiltak

- Rekkverkshøyde må endres for å tilfredsstille krav på byggemeldingstidspunktet.

## TG 1 Innvendige dører

Hvite, formpressede innerdører.

## VÅTROM

### KJELLER > BAD (4,9 M<sup>2</sup>)

#### Generell

Keramiske fliser på gulv og vegger. Malte plater/betong i himling.

## Inneholder:

Baderoms møbel med profilerte fronter, heldekkende servant, speil/skap med belysning, gulvstående toalett og buet dusjhjørne med dusjgarnityr og hånddusj. El. varmekabler, plastsluk og avtrekksventil på vegg.

### KJELLER > BAD (4,9 M<sup>2</sup>)

# Tilstandsrapport

## Overflater vegger og himling

Overflater ble visuelt kontrollert. Se kommentarer under avvik.

Merk:  
Innerdør til badet er plassert nærmere dusjsonen. Ved normal bruk er ikke dette å anse som et problem.

### Vurdering av avvik:

- Det er påvist andre avvik:
  - Noe sverte på fuger.
  - Mindre riss i fuge i dusjsone.

### Konsekvens/tiltak

- Andre tiltak:
  - Våtrommet fungerer med avvikene. Merk at det anbefales å rengjøre fuger samt silikonere oppsprukkede fuger.

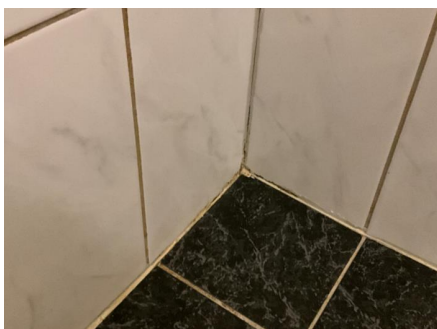

## KJELLER > BAD (4,9 M<sup>2</sup>)

### Overflater Gulv

Det ble gjort visuell kontroll av overflater samt kontroll av bom (hulrom under fliser). Fallforhold ble kontrollert med høydelaser og enkel dusjtest. Se kommentarer under avvik.

### Vurdering av avvik:

- Det er mulighet for at det kan forekomme vannlekkasje på våtrommet hvor vann ikke vil gå til sluk.

### Konsekvens/tiltak

- Andre tiltak:
  - Det bør etableres spalte under bunnprofil til dusjhjørne, slik at vann ledes til sluk.

## KJELLER > BAD (4,9 M<sup>2</sup>)

### Sluk, membran og tettesjikt

Plastsluk. Synlig klemring i sluk. Smøremembran.

Bilder av membranutførelse eller øvrig dokumentasjon er ikke mottatt/kontrollert.

### Vurdering av avvik:

- Mer enn halvparten av forventet brukstid er passert på membranløsningen.

### Konsekvens/tiltak

- Overvåk tilstanden jevnlig. For å få tilstandsgrad 0 eller 1 må tettesjiktet skiftes ut, men tidspunktet for når dette er nødvendig er vanskelig å si noe om.

# Tilstandsrapport



## KJELLER > BAD (4,9 M<sup>2</sup>)

### ! TG 1 Sanitærutstyr og innredning

Sanitærutstyr og innredning er visuelt kontrollert uten å avdekke avvik utover normal bruksslitasje.

## KJELLER > BAD (4,9 M<sup>2</sup>)

### ! TG 1 Ventilasjon

Mekanisk avtrekk via avtrekksventil på vegg. Tilluft via luftespalte under dør.

## KJELLER > BAD (4,9 M<sup>2</sup>)

### ! TG 1 Tilliggende konstruksjoner våtrom

Det ble foretatt kontroll med fuktprobe, samt gjort visuell inspeksjon ved hulltaking. Det ble ikke avdekket unormale fuktforhold.

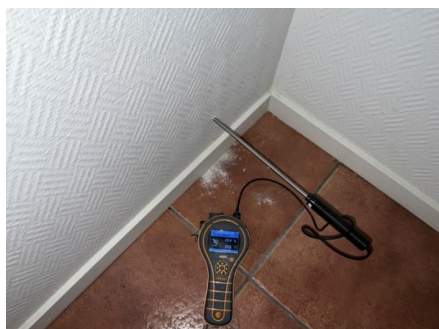

## KJØKKEN

# Tilstandsrapport

## 1. ETASJE > KJØKKEN (5,6 M<sup>2</sup>)

### ! TG 1 Overflater og innredning

Kjøkkeninnredning med slette fronter, benkeplate i laminat og nedfelt stålvaske med oppvaskkum og ett-greps blande batteri. Integreert ventilator (Gorenje). Belysning/stikk under overskap. Brannslange i benkeskap.

Hvitevarer:

Komfyr med keramisk platetopp (Gorenje)

Oppvaskmaskin (Whirlpool)

Frittstående kjøleskap med frysedel (Beko).

Kjøkkenet har normal bruksslitasje, alder tatt i betraktning. Mindre hakk i kjøkkenskap.



## 1. ETASJE > KJØKKEN (5,6 M<sup>2</sup>)

### ! TG 1 Avtrekk

Integreert ventilator. Det ble gjort funksjonstest av ventilator uten å avdekke avvik med avtrekk.

Merk:

Mindre utettheter rundt spirokanal.



## TEKNISKE INSTALLASJONER

### ! TG 1 Vannledninger

Vannforsyningsrør av PEX-rør (rør-i-rør system)

Fordelerskap er plassert på bad.

Stoppekran i fordelerskap. Denne ble funksjonstestet uten avvik.

Vurdering gjelder for vannrør i den aktuelle leiligheten. Felles rør, stigeledninger e.l. er ikke kontrollert.

# Tilstandsrapport



## TG 1 Avløpsrør

Avløpsrør av plast inne i leiligheten.  
Stakeluke er plassert i fellesarealer.

Vurdering gjelder for avløp i den aktuelle leiligheten. Felles avløpsrør, stigeledninger e.l. er ikke kontrollert. Hovedstamme/avløpsrør er skjult.

## TG 2 Ventilasjon

Mekanisk ventilasjon.

### Vurdering av avvik:

- Det er påvist andre avvik:
  - Eier opplyser om matlukt i sovealkove når nabo benyttet kjøkkenavtrekk.

### Konsekvens/tiltak

- Andre tiltak:
  - Det bør gjøres nærmere undersøkelser.

## Varmesentral

Felles oppvarming av varmtvann/tapevann.

Felles oppvarming inngår i borettslagets vedlikeholdsansvar.

## TG 2 Elektrisk anlegg

*Dette er en forenklet kontroll begrenset til de spørsmål og undersøkelser som forskrift til avhendingslova (tryggere bolighandel) § 2-18 inneholder. Dette kan ikke sammenlignes med en kontroll utført av offentlig myndighet (Det lokale eltilsyn) eller registrert elektrovirksomhet, og en bygningsakkyndig har verken kompetanse eller lov til å foreta en slik kontroll.*

*Tilstandsgraden er vurdert ut fra den forenklete og begrensede kontrollen som forskriften inneholder. El-anlegget kan ha feil og mangler som en slik forenklet undersøkelse ikke vil avdekke. Vær derfor oppmerksom på denne risikoen, og søk videre veiledning eller få en fullstendig kontroll utført av registrert elektrovirksomhet.*

### ELEKTRISK ANLEGG

Sikringskap er plassert i trapperom i kjeller.  
Automatsikringer (jordfeilautomater).  
Automatisk strømmåler m/fjernavlesning, montert i fellestavle.

Sikringskapet inneholder hovedbryter på 63A, 1 kurs på 20A, 1 kurs på 16A og 3 kurser på 10A.

### BELYSNING

Vanlig belysning.

### EL. OPPVARMING

Elektrisk oppvarming.  
El. varmekabler på bad og i entré.

# Tilstandsrapport

Se innledning for øvrig oppvarming.

1. Foreligger det eltilsynsrapport de siste 5 år, og det er ikke foretatt arbeid på anlegget etter denne, utenom retting av eventuelle avvik i eltilsynsrapport (dvs en el-tilsynsrapport uten avvik)?

Nei

## Spørsmål til eier

2. Er alle elektriske arbeider/anlegg i boligen utført av en registrert elektroinstallasjonsvirksomhet?

Ukjent

3. Er det elektriske anlegget utført eller er det foretatt tilleggsarbeider på det elektriske anlegget etter 1.1.1999?

Ukjent

4. Forekommer det ofte at sikringene løses ut?

Nei

5. Har det vært brann, branntilløp eller varmgang (for eksempel termiske skader på deksler, kontaktpunkter eller lignende) i boligens elektriske anlegg?

Nei

## Generelt om anlegget

6. Er det tegn til at det har vært termiske skader (tegn på varmgang) på kabler, brytere, downlights, stikkontakter og elektrisk utstyr? Sjekk samtidig tilstanden på elektrisk tilkobling av varmtvannsbereder, jamfør eget punkt under varmtvannstank

Nei

7. Er der synlig defekter på kabler eller er disse ikke tilstrekkelig festet?

Nei

## Inntak og sikringsskap

8. Finnes det kursfortegnelse, og er den i samsvar med antall sikringer?

Ja

9. Foreta en helhetsvurdering av det elektriske anlegget, dets alder, allmenne tilstand og fare for liv og helse. Bør det elektriske anlegget ha en utvidet el-kontroll?

**Ja Forskrift om elektriske lavspenningsanlegg anbefaler at det blir foretatt regelmessig ettersyn av det elektriske anlegget hvert tiende år. Det er ukjent om det er foretatt tilsyn i de senere år. Samsvarserklæringer er ikke fremvist. På bakgrunn av nevnte forhold anbefales det å foreta en utvidet kontroll av anlegget.**

## Generell kommentar

Vedr. vurdering av elektrisk anlegg:

El-anlegget er kun enkelt vurdert da dette ikke er taksmannens kompetanseområde. Ved salg anbefales det alltid inspeksjon av autorisert elektriker. Eier av boligen har ansvaret for at det elektriske anlegget til enhver tid er forskriftsmessig, og at det brukes i samsvar med produsentens anvisninger.

Elektriske installasjoner er i dag strengt regulert med tekniske krav til installasjonene og kompetansekrav til de som skal utføre arbeidet. Det er bare fagfolk som har de nødvendige kvalifikasjonene etter forskrift om elektroforetak og kvalifikasjonskrav for arbeid knyttet til elektriske anlegg og elektrisk kontroll.

Merk at takstmann ikke har elektrofaglig kompetanse. På generelt grunnlag anbefales det utvidet kontroll av el-anlegg ved eierskifte. Ved nærmere ettersyn av autorisert personell kan det forekomme avvik og kostnader til utbedring som ikke vil bli oppdaget ved en forenklet gjennomgang iht. NS3600 (forskrift til ny avhendingslov).



# Tilstandsrapport

## Branntekniske forhold

*Dette er en forenklet kontroll begrenset til de spørsmål som fremkommer under. Tilstandsgraden er basert på retningslinjer til disse spørsmålene i bransjestandarden NS3600. Dette kan ikke sammenlignes med en fullstendig kontroll av branntekniske forhold av offentlig myndighet, eller en vurdering av boligens branntekniske forhold eller prosjektering fra en rådgiver med spesialkompetanse. En bygningsakkyndig har verken kompetanse til å gi slik veiledning eller lov til å foreta en slik kontroll.*

*Tilstandsgraden er vurdert ut fra den foreklede og begrensede kontrollen. Det kan være feil og mangler om branntekniske forhold som en slik forenklet undersøkelse ikke vil avdekke. Vær derfor oppmerksom på denne risikoen, og søk videre veiledning eller rådgivning.*

Røykvarslere og brannslange, plassert under kjøkkenbenk.

I følge forskrift om brannforebyggende tiltak og branntilsyn, skal alle boliger ha minst én godkjent røykvarsler, samt manuelt slukningsutstyr i form av enten pulverapparat eller brannslange.

Teknisk anlegg er ikke funksjonstestet på befaring, det er heller ikke opplyst om problemer ved tekniske anlegg eller funksjoner i boligen.

Brannprosjektering/dokumentasjon på brannsikkerhet er ikke mottatt/kontrollert.

1. Er det mangler for brannslukningsutstyr i boligen iht. forskriftskrav på søknadstidspunktet, men minst Byggeforskrift 1985?

**Nei**

2. Er det skader på røykvarslere?

**Nei**



# Arealer, byggetegninger og brannceller

Standard gjeldende fra 01.01.2024

Arealmålinger er basert på Norsk standard 3940:2023 Areal- og volum-beregninger av bygninger. Arealet gjelder for tidspunktet da boligen ble målt.

Internt bruksareal	BRA-i	Bruksareal av boenheten innenfor omsluttende vegger. Bruksenheten kan bestå av flere boenheter.
Eksternt bruksareal	BRA-e	Bruksareal av alle rom som ligger utenfor boenheten/boenhetene, men som tilhører denne/disse. Eksempler: Arealer som har adgang til fellesareal eller utvendig som kjellerstuer, gjesterom, hobbyrom og boder som tilhører boenheten. Veggarealet mellom BRA -i og BRA-e, legges til BRA-e hvis disse ligger vegg i vegg.
Innglasset balkong mv	BRA-b	Bruksareal av innglasset balkong tilknyttet boenheten. I BRA-b inngår også innglasset veranda eller altan. Veggarealet mellom innglasset balkong og annet bruksareal tillegges areal til innglasset balkong
Terrasse- og balkongareal	TBA	Areal av terrasser og åpne balkonger tilknyttet boenheten. I dette arealet inngår også åpen veranda eller altan mv. Arealet måles til innside av rekkverk, brystning, parapet, skillevegg eller lignende avgrensning av arealet, eller som fotavtrykket der det ikke er ytre begrensninger som rekkverk ol.



## Hva er bruksareal?

$BRA (BRUKSAREAL) = BRA-i (INTERNT BRUKSAREAL) + BRA-e (EKSTERNT BRUKSAREAL) + BRA-b (INNGLASSET BALKONG MV)$ .

Bruksarealet for bygningen er bruttoarealet minus arealet som opptas av yttervegger.



## Hva er måleverdig areal?

Arealet i rommet må ha minst 1,90 m fri høyde over gulvet og minst bredde på 0,60 m. Et loft med skråtak vil for eksempel bare få registrert målbart areal der høyden er minst 1,90 m og bredden minst 0,60 m. Rommet må ha dør eller luke og gangbart gulv.

## Arealet kan ikke alltid fastsettes nøyaktig

Areal kan være komplisert eller umulig å måle opp nøyaktig fordi det er vanskelig å fastslå tykkelsen på innervegger, skjevheter i og utforming av bygningskonstruksjoner som karnapp, buer og vinkler som ikke er rette, åpne rom over flere etasjer og så videre.

Eiendommens markedsverdi kan ikke baseres på en matematisk beregning basert på antall kvadratmeter opplyst i rapporten. Opplysninger om areal kan altså ikke alene benyttes for å beregne eiendommens verdi.

## Om brannceller

En branncelle er hele eller avgrensede deler av en bygning hvor en brann fritt kan utvikle seg uten at den kan spre seg til andre bygninger eller andre deler av bygningen i løpet av en fastsatt tid.

## Om bruksendring

Bruksendring er å endre bruken av et rom fra en tillatt bruk til en annen. Dette kan kreve søknad og tillatelse, for eksempel hvis du endrer et rom fra bod til soverom eller arbeidsrom, eller hvis du endrer en bolig til to separate boliger.

Rom for varig opphold har krav til takhøyde, romstørrelse, rømningsvei og lysforhold som må være oppfylt. Du kan søke kommunen om unntak for kravene, men kan ikke regne med å få unntak for krav som går på helse og sikkerhet, for eksempel krav til rømningsvei.

Bruksendring som krever godkjenning, og som ikke er søkt bruksendret, er ulovlig. Kommunen kan etter plan- og bygningsloven kapittel 32 forfølge overtredelser. Kommunen kan pålegge deg å avslutte den ulovlige bruken, eventuelt å rette eller tilbakeføre rommet til godkjent bruk.

## Den bygningssakkyndige kan avdekke eventuelle bruksendringer og avvik i branncelleinndeling

Den bygningssakkyndige ser på byggetegninger hvis de er tilgjengelige og dette er en del av oppdraget, og vurderer bruken av boligen opp mot tegningene. Hvis den bygningssakkyndige avdekker at en bolig ikke ser ut til å være delt opp i brannceller etter kravene i byggt teknisk forskrift på befaringstidspunktet, skal det opplyses om dette.

Reglene om bruksendring og brannceller kan være kompliserte. Søk videre faglige råd om rapporten ikke gir deg svar. Den bygningssakkyndige kan ikke vurdere og svare på alle spørsmål, og kan heller ikke vite om kommunen kan gi unntak for kravene som gjelder. [Vil du vite mer?](#)



# Arealer

## Borettslagsleilighet (i blokk):

### Ny arealstandard

Etasje	Bruksareal BRA m <sup>2</sup>			SUM	Terrasse- og balkongareal (TBA)	Ikke måleverdig areal (ALH)	Gulvareal (GUA)
	Internt bruksareal (BRA-i)	Eksternt bruksareal (BRA-e)	Innglasset balkong (BRA-b)				
Kjeller	26			26			26
1. etasje	38			38			38
Kjeller		2		2			2
<b>SUM</b>	<b>64</b>	<b>2</b>					<b>66</b>
<b>SUM BRA</b>	<b>66</b>						

### Romfordeling

Etasje	Internt bruksareal (BRA-i)	Eksternt bruksareal (BRA-e)	Innglasset balkong (BRA-b)
Kjeller	Trapperom (6,9 m <sup>2</sup> ), Bad (4,9 m <sup>2</sup> ), Soverom (13,0 m <sup>2</sup> )		
1. etasje	Entré (2,2 m <sup>2</sup> ), Stue m/trapp (20,7 m <sup>2</sup> ), Kjøkken (5,6 m <sup>2</sup> ), Innvendig bod (2,6 m <sup>2</sup> ), Alkove (5,5 m <sup>2</sup> )		
Kjeller		Ekstern bod (1,8 m <sup>2</sup> )	

## Kommentar

Arealer er oppmålt på stedet med digital avstandsmåler.

Merk:

Innvendige vegger utgjør ca. 0,9 m<sup>2</sup> av bruksarealet i kjeller.

Innvendige vegger utgjør ca. 1,6 m<sup>2</sup> av bruksarealet i 1. etasje.

Oppgitte romarealer er inkludert areal som opptas av innebygde skap/garderobeskap.

## TAKHØYDER

Kjeller:

Trapperom: ca. 2,21 meter.

Bad: mellom ca. 2,03-2,20 meter.

Soverom: ca. 2,21 meter.

1. etasje:

Stue m/trapp: ca. 2,75 meter.

Kjøkken: ca. 2,38 meter.

Innvendig bod: ca. 2,38 meter.

Alkove: ca. 2,37 meter.

## GENERELT

Arealer i ovenstående tabell kan ikke summeres for å kontrollere BRA, da innervegger, sjakter etc. ikke er medregnet i disse arealene. BRA er avrundet til nærmeste hele tall iht. takstbransjens retningslinjer for arealmåling. Det er bruken av rommet på befaringstidspunktet som avgjør hvordan det skal kategoriseres. Dette betyr at rommene kan defineres både som P-ROM eller S-ROM avhengig av bruken. I enkelte tilfeller kan det også være tvil om hvilken kategori rommet faller inn under, og da må det utvises skjønn. Bruk i strid med byggeteknisk forskrift og/eller manglende godkjenning for den aktuelle bruken vil ikke ha betydning for takstmannens valg. Merk at byggetegninger ikke var mottatt ved rapportdato. Noe avvik kan derfor forekomme.

## Lovlighet

### Byggetegninger

Det foreligger ikke tegninger

*Kommentar:* - Byggesak er ikke kontrollert. Rommene i denne rapporten er beskrevet ut i fra bruken på befaringstidspunktet. En må være oppmerksom på at dette kan avvike fra hva disse opprinnelig er omsøkt som.

### Brannceller

Er det påvist synlige tegn på avvik i branncelleinndeling ut ifra dagens byggeteknisk forskrift?

Ja  Nei

### Nyere håndverkstjenester

Er det ifølge eier utført håndverkstjenester på boligen siste 5 år?

Ja  Nei

### Krav for rom til varig opphold

Er det påvist avvik i forhold til rømningsvei, dagslysflate eller takhøyde?

Ja  Nei

*Kommentar:* Rømningsvinduer er ikke tilrettelagt innvendig for enkel adkomst for sikker rømning. Det er for høyt fra gulv opp til karm og dette vil vanskeliggjøre evakuering. Det er krav til min. 100 cm opp til karm i åpen stilling. Det ble målt ca. 148 cm fra gulv og opp til karm ved befaring. Fast anordning må monteres/etableres for å gjøre vindu lett tilgjengelig og innenfor forskriftens minimumskrav. Merk at løsningen fungerte på befaringstidspunktet da det var tilgjengelig en liten trapp på soverommet.

Noe begrenset dagslysflate på soverom (krav til min 10% av dagslysflate i forhold til rommets areal iht. dagens krav).

Alkove har dør (ikke godkjent løsning ved bruk som soverom).

## Total fordeling mellom P-ROM og S-ROM

Tabellen under viser fordelingen av P-ROM og S-ROM etter veiledningen til NS 3940: 2012. Dette er til informasjon og til sammenligning. Tallene er omtrentlige, kan avvike fra faktiske målinger og er ikke juridisk bindende

	P-ROM( m2)	S-ROM( m2)
Borettslagsleilighet (i blokk):	62	2

## Befarings - og eiendomsopplysninger

### Befaring

Dato	Til stede	Rolle
09.4.2024	Patrick Bang	Takstingeniør

### Matrikkeldata

Kommune	gnr.	bnr.	fnr.	snr.	Areal	Kilde	Eieforhold
4601 BERGEN	166	1120		0	1047.8 m <sup>2</sup>	BEREGNET AREAL (Ambita)	Eiet

#### Adresse

Kalfarveien 22 A

#### Hjemmelshaver

Kalfarveien 22 Borettslaget

### Andelsobjekt

Boligselskap	Org.nr.	Leil. nr.	Forretningsfører	Eier av adkomstdokumenter
/KALFARVEIEN 22 BORETTSLAGET	991587306			Johannessen Oddvar Magne

### Innskudd, pålydende mm

#### Andelsnummer

4

## Eiendomsopplysninger

### Beliggenhet

Leiligheten ligger i attraktive og ærverdige Kalfaret. Den sentrale beliggenheten sikrer deg kort gangavstand til byen, Universitet, Haukeland sykehus og Odontologen. Flere dagligvarebutikker i nærområdet.

### Adkomstvei

Adkomst via offentlig vei.

### Tilknytning vann

Eiendommen er tilknyttet offentlig vann via private stikk- og fellesledninger. Private ledninger vedlikeholdes for eiers regning. For private fellesledninger er der normalt tilknyttet solidarisk vedlikeholdsplikt.

### Tilknytning avløp

Eiendommen er tilknyttet offentlig avløpsnett via private stikk- og fellesledninger. Private ledninger vedlikeholdes for eiers regning. For private fellesledninger er der normalt tilknyttet solidarisk vedlikeholdsplikt.

### Regulering

Eiendommen er omfattet av:

Kommuneplanens arealdel:  
BERGEN. KOMMUNEPLANENS AREALDEL 2018 - 2030

Kommunedelplan:  
BERGENHUS. KDP FJELLSIDEN SØR

Detaljregulering:  
BERGENHUS. GNR 166 BNR 1764 MFL., KALFARVEIEN, GAMLE BETANIEN

Detaljregulering (planforslag):  
BERGENHUS. E39 FLØYFJELLSTUNNELEN SØR

Øvrige reguleringsmessige forhold er ikke kontrollert. For ytterligere informasjon kan man kontakte kommunen eller besøke [www.bergenskart.no/braplan](http://www.bergenskart.no/braplan).

## Siste hjemmelsovergang

Kjøpesum	År
15 000 000	2008

# Kilder og vedlegg

## Dokumenter

Beskrivelse	Dato	Kommentar	Status	Sider	Vedlagt
Egenerklæring			Ikke gjennomgått	0	Nei
Opplysninger fra eier.		Eier har gitt generelle opplysninger om eiendommen. Informasjon om tilhørende boder, parkering og tilhørende arealer etc. er gitt av eier.	Gjennomgått	0	Nei
Eiendomsverdi.no		Innhenting av generelle opplysninger ifb. med tidligere omsetninger av aktuell leilighet, samt generell informasjon om bygningen. Tidspunkt for moderniseringer etc. er hentet ut fra eiendomsverdi.no,	Gjennomgått	0	Nei
Bilder fra befaring		Lagret internt for dokumentasjon.	Gjennomgått	0	Nei
Seeiendom.no			Gjennomgått	0	Nei

# Tilstandsrapportens avgrensninger

## STRUKTUR•REFERANSENIVÅ•TILSTANDSGRADER

- Rapporten er basert på innholds krav i Forskrift til avhendingslova (tryggere bolighandel). Formålet er å gi en tilstandsanalyse til bruk for den som bestiller og/eller i et salg til forbruker, og ikke for andre tredjeparter. Rapportens omfang, struktur, metode og begrepsbruk følger i hovedsak Norsk Standard NS 3600:2018 (Teknisk tilstandsanalyse ved omsetning av bolig), samt Takstbransjens retningslinjer ved tilstandsrapportering for boliger og Takstbransjens retningslinjer for arealmåling.
- Tilbakeholdt eller uriktig informasjon som har betydning for vurderingen, er ikke bygningssakkyndiges ansvar. Rapporten beskriver avvik, altså en tilstand som er dårligere enn referansenivået. Rapporten framhever normalt ikke positive sider ved boligen ut over det som fremgår av tilstandsgradene.
- Tilstanden angis i rapporten og gir uttrykk for en gitt forventet tilstand blant annet vurdert ut fra alder og normal bruk slik:

i) **Tilstandsgrad 0, TG0:** Ingen avvik eller skader. I tillegg må bygningsdelen være tilnærmet ny, mindre enn 5 år, og det foreligger dokumentasjon på faglig god utførelse.

ii) **Tilstandsgrad 1, TG1:** Mindre avvik. Normal slitasje. Strakstiltak ikke nødvendig. TG1 kan gis når bygningsdelen er tilnærmet ny og det ikke foreligger dokumentasjon på faglig god utførelse.

iii) **Tilstandsgrad 2, TG2:** Vesentlige avvik, og mindre avvik som etter NS 3600 gir TG 2, men som ikke nødvendigvis krever umiddelbare tiltak. I denne rapporten kan TG2 i Rapportsammendrag være inndelt i TG2 som krever tiltak og de som ikke krever umiddelbare tiltak. Konstruksjonen har normalt enten feil utførelse, en skade eller symptomer på skade, sterk slitasje eller nedsatt funksjon. Vedlikehold eller tiltak trengs i nær fremtid, det er grunn til å varsle fare for skader på grunn av alder eller overvåke spesielt på grunn av fare for større skade eller følgeskade. For skjulte konstruksjoner vil alder i seg selv være et symptom som kan gi TG2. For synlige konstruksjoner kan alder sammen med andre symptomer og momenter gi TG2. Avvik under TG2 kan gis sjablongmessig anslag.

iv) **Tilstandsgrad 3, TG3:** Store eller alvorlige avvik. Kraftige symptomer på forhold som man må regne med trenger utbedring straks eller innen kort tid. Påvist funksjonssvikt eller sammenbrudd. Avvik under TG3 skal gis sjablongmessig anslag.

v) **Tilstandsgrad TGiu:** Ikke undersøkt/ikke tilgjengelig for undersøkelse.

- Ved TG0 og TG1 gis det normalt ingen begrunnelse for valg av tilstandsgrad, fordi bygningen eller bygningsdelen da bare har normal slitasje. For anbefalte tiltak ved TG2 og TG3 må bruker av rapporten vurdere om tiltakene er nødvendige og lønnsomme. Hva det vil koste å utbedre rom eller bygningsdeler er et sjablongmessig anslag basert på registrert avvik og angitte tiltak i rapporten. Anslaget er gitt på generelt grunnlag og basert på erfaringstall i seks intervaller, og kan ikke forveksles med en konkret vurdering og tilbud fra en entreprenør eller håndverker. Det må eventuelt innhentes tilbud for en nærmere undersøkelse, og konkret og nøyaktig vurdering av utbedringskostnad. Kostnader til ikke oppdagede avvik/utbedringer/feil kan forekomme. Utbedringskostnad avhenger av personlige preferanser og markedspris på materialer og tjenesteyter.

## PRESISERINGER

- Avvik vurderes ut fra tekniske forskrifter på godkjenningstidspunktet for bygget. Noen bygningsdeler vurderes

etter gjeldende teknisk forskrift på befaringstidspunktet. Dette gjelder blant annet:

i) Bad, vaskerom (våtrom)

ii) Forhold rundt brann, rømming, sikkerhet, for eksempel rekkverkshøyder/åpninger, ulovlige bruksendringer, brannceller mv.

- For skjulte konstruksjoner slik som vann og avløp uten dokumentasjon, er kvalitet og alder vurdert.

- Fastmonterte installasjoner, for eksempel innfelt belysning (downlights), demonteres ikke for å sjekke dampspærren bak. Dette av hensyn til bygningssakkyndiges kompetanse og risikoen for skade.

- Kontroll av fukt i konstruksjonen ved hulltaking i bad og vaskerom (våtrom), rom under terreng (kjelleretasje, underetasje og sokkeletasje) eller andre bygningsdeler skjer etter eiers aksept. Hulltaking av våtrom og rom under terreng kan unntaksvis unnlates, se Forskrift til Avhendingsloven.

- Kontroll av romfunksjoner for P-ROM utføres kun når det ikke foreligger godkjente og byggemeldte tegninger, eller når tegninger ikke stemmer med dagens bruk.

- Bygningssakkyndig gir en forenklet vurdering av branntekniske forhold og elektriske installasjoner i boligen dersom det er mer enn fem år siden sist boligen hadde el-tilsyn. Bygningssakkyndig kan anbefale å konsultere offentlige myndigheter eller kvalifisert elektrofaglig fagperson ved behov for grundigere undersøkelser.

## TILLEGGSENDERSØKELSER

Etter avtale kan tilstandsanalysen utvides til også å omfatte tilleggssundersøkelser utover minimumskravet i forskriften.

## BEFARINGEN

Rapporten gir en vurdering av byggverk og bygningsdeler som bygningssakkyndig har observert, og som fremkommer av Forskrift til avhendingsloven. Rapporten er likevel ingen garanti for at det ikke kan finnes skjulte feil, skader og mangler. NS 3600:2018 (Teknisk tilstandsanalyse ved omsetning av bolig) har undersøkelsesnivå fra 1 til 3, der undersøkelsesnivå 1 er det laveste og baseres på visuell observasjon. Rapporten baseres på undersøkelsesnivå 1 med få unntak (våtrom og rom under terreng). I praksis betyr dette at gjennomføringen av befaringen begrenses som følger:

- Det utføres kun visuelle observasjoner på tilgjengelige flater uten fysiske inngrep (f.eks. riving).

- Flater som er skjult av snø eller på annen måte ikke er tilgjengelig eller skjult, blir ikke kontrollert. Det foretas ikke funksjonssprøving av bygningsdeler, som isolasjon, piper, ventilasjon, el. anlegg, osv.

- Det gis ingen vurdering av boligens tilbehør, hvite- og brunevarer og annet inventar. Dette gjelder også integrert tilbehør.

- Inspisering av yttertak er basert på det som er synlig, normalt på insiden fra loftet og utvendig fra stige/bakkenivå. Befaring av tak må være sikkerhetsmessig forsvarlig for å kunne gjennomføres.

- Stikkprøvetakninger er utvalgt tilfeldig og kan innebære kontroll under overflaten med spiss redskap eller lignende.

# Tilstandsrapportens avgrensninger

## UTTRYKK OG DEFINISJONER

- Tilstand: Byggverkets eller bygningsdelens tekniske, funksjonelle eller estetiske status på et gitt tidspunkt.
- Symptom: Observerbart forhold som gir indikasjon på hvilken tilstand et byggverk eller en bygningsdel befinner seg i. Benyttes ved beskrivelse av avvik.
- Skadegjørere: Zoologiske eller biologiske skadegjørere, i hovedsak råte, sopp og skadedyr.
- Fuktøk: Overflatesøk med egnet søkeutstyr (fuktindikator) eller visuelle observasjoner.
- Fuktmåling: Måling av fuktinnhold i materiale eller i bakenforliggende konstruksjon ved bruk av egnet måleutstyr (blant annet hammerelektrode og pigger).
- Utvidet fuktøk (hulltaking): Boring av hull for inspeksjon og fuktmåling i risikoutsatte konstruksjoner, primært i tilstøtende vegger til bad, utforede kjellervegger og eventuelt i oppforede kjellergulv.
- Normal slitasjegrade: Forventet nedsliting av materiale i overflaten som er basert på enkle visuelle observasjoner. Kan vurderes sammen med bygningsdelens alder.
- Forventet gjenværende brukstid: Anslått tid et byggverk eller en del av et byggverk fortsatt vil være tjenlig for sitt formål (NS3600, Termer og definisjoner punkt 3.9)

## AREALBEREGNING FOR BOENHETER

- Areal fastsettes etter Forskrift til avhendingsloven og Norsk Standard 3940 Areal- og volum-beregninger av bygninger fra 2023.
- Areal oppgis i hele kvadratmeter i rapporten, og gjelder for det tidspunkt oppmålingen fant sted.
- Bruksareal (BRA) er det måleverdige arealet som er innenfor omsluttete vegger målt i gulvhøyde (bruttoareal minus arealet som opptas av yttervegger). I tillegg til gulvhøyde gjelder regler om fri bredde for at arealet skal være måleverdig, med betydning for BRA av for eksempel loft med skråtak. BRA består av internt bruksareal (BRA-i), eksternt bruksareal (BRA-e) og innglasset balkong mv (BRA-b). Terrasse- og balkongareal (TBA) opplyses der tilstandsrapporten skal benyttes i boligomsetningen og der det er aktuelt. I tillegg kan gulvareal (GUA) og areal med lav takhøyde (ALH) opplyses sammen med BRA der det er aktuelt og en del av oppdraget. Rom skal ha atkomst og gangbart gulv for å kunne regnes som BRA/måleverdig areal.
- Arealet måles og oppgis dersom arealet oppfyller krav til måleverdighet, slik som at arealet må ha minst en bredde på 0,6m og minst en høyde på 1,9 m osv. Et rom kan være i strid med teknisk forskrift og mangle godkjenning hos kommunen for den aktuelle bruken, uten at dette får betydning for om arealet måles og oppgis i tilstandsrapporten. Når arealet måles tas det ikke hensyn til om arealet er lovlig oppført eller om bruken er lovlig, bruksendringer, lysforhold eller andre sikkerhetsmangler.
- Eiendommens markedsverdi kan ikke baseres på en rent matematisk beregning i forhold til antall kvadratmeter opplyst i rapporten. Opplysninger om areal kan altså ikke alene benyttes for beregning av eiendommens verdi.

- Rom som ligger utenfor boenheten, men som eier har påvist og/eller opplyst at tilhører boenheten, er oppmålt og inkludert i BRA-e. Det er ikke fremvist dokumentasjon på at rommet tilhører boenheten, med mindre dette er angitt særskilt. Rom utenfor boenheten kan omdisponeres av borettslaget/sameiet og dette kan påvirke boligens BRA. Vær oppmerksom på at NS 3940:2023 og eierseksjonsloven har ulik definisjon av fellesareal. Ved arealmåling gjelder NS 3940:2023 som definerer fellesareal slik: "Delen av bygning som brukes av to eller flere bruksenheter eller til bygningens forvaltning, drift eller vedlikehold.
- I en overgangsperiode skal rapporter som benyttes i boligomsetningen eller dersom det er en del av oppdraget også opplyse om fordelingen mellom P-ROM og S-ROM med utgangspunkt i definisjonene som fremkommer av veiledningen til Norsk Standard 3940 Areal- og volum-beregninger av bygninger fra 2012. Fordelingen mellom P-ROM og S-ROM er basert på veiledningen og bygningssakkyndiges eget skjønn. P-ROM er måleverdige rom som benyttes til kort eller langt opphold. S-ROM er måleverdige rom som benyttes til lagring, og tekniske rom. Bruken av et rom på befaringstidspunktet har betydning for om rommet defineres som P-ROM eller S-ROM. Dette betyr at rommet både kan være i strid med teknisk forskrift og mangle godkjenning i kommunen for den aktuelle bruken, uten at dette vil få betydning for valg av arealkategori.
- Se øvrig informasjon om areal i rapporten, Norsk Standard 3940 (2012 og 2023) og veiledningen til disse.

## PERSONVERN

Norsk takst, bygningssakkyndig og takstforetaket behandler personopplysninger som bygningssakkyndig trenger for å kunne utarbeide rapporten. Personvernerklæring med informasjon om bruk av personopplysninger og dine rettigheter finner du her [Personvernerklæring - iVerdi](#)

## DELING AV PERSONOPPLYSNINGER FOR TRYGGERE BOLIGHANDEL OG MULIG RESERVASJON

Norsk takst og deres samarbeidspartnere benytter personopplysninger fra rapporten for analyse- og statistikkformål, samt utvikling og drift av produkter og tjenester for takstbransjen og andre aktører i bolig-omsetningen. Les mer om dette og hvordan du kan reservere deg på <https://www.norsktakst.no/norsk/om-norsk-takst/personvernerklæring/reservasjon/>

Vendu lager en boliganalyse basert på opplysninger fra rapporten. Les mer om dette og hvordan du kan reservere deg her: <https://samtykke.vendu.no/IM1725>

## KLAGEORDNING FOR FORBRUKERE

Er du som forbruker misfornøyd med bygningssakkyndiges arbeid eller opptreden ved taksering av bolig eller fritidshus, se [www.takstklagenemnd.no](http://www.takstklagenemnd.no) for mer informasjon

# Egenerklæring

Kalfarveien 22A, 5018 BERGEN

10 Apr 2024

## Informasjon om eiendommen

Adresse	Postadresse	Enhetsnummer
Kalfarveien 22A	Kalfarveien 22A	

## Opplysninger om selger og salgsobjekt

Driver du med omsetning eller utvikling av eiendom?

Ja  Nei

Når kjøpte du boligen?

kjøpt i 2017.

Har du selv bodd i boligen?

Ja  Nei

Når og hvor lenge har eieren bodd i boligen? Hvis det er lengre perioder eieren ikke har bodd i boligen er det fint om du oppgir dette. Her kan du også oppgi annen relevant informasjon om eierskapet.

Siden kjøp i 2017 - 7 år.

Har du kjennskap til feil /t eller mangler ved borettslagets/sameiets fellesområder, som for eksempel garasje, ønsker vi at du oppgir dette når du svarer på spørsmålene i egenerklæringen.

Informasjon om eksisterende husforsikring

Gjensidige Forsikring ASA-49, 81592871

## Informasjon om selger

Hovedselger

Johannessen, Oddvar Magne

## Forbehold

Selger tar spesifikt forbehold om feil og mangler som er beskrevet i egenerklæringsskjemaet.

Boligkjøper anses å kjenne til forholdene som er omtalt i dette egenerklæringsskjemaet. Disse forholdene kan ikke gjøres gjeldende som feil eller mangler senere.

Boligkjøper oppfordres til å selv undersøke eiendommen grundig.





## Våtrom

---

1 Har det vært feil på bad, vaskerom eller toalettrom?

Ja  Nei, ikke som jeg kjenner til

2 Er det utført arbeid på bad, vaskerom eller toalettrom?

Ja  Nei, ikke som jeg kjenner til

## Tak, yttervegg og fasade

---

3 Har det lekket vann utenfra og inn, eller er det sett andre tegn til fukt?

Ja  Nei, ikke som jeg kjenner til

### Beskriv feilen og omfanget

Det har vært lekkasje i borettslaget, i nabogangen. Det var lekkasje i teknisk rom for noen år siden, dette ble utbedret av borettslaget (forsikrings sak).

4 I din leilighet, er det utført arbeid på tak, yttervegg, vindu eller annen fasade?

Ja  Nei, ikke som jeg kjenner til

## Kjeller

---

5 Har sameiet eller borettslaget hatt problemer med fukt, vann eller oversvømmelse i kjeller eller underetasje?

Ja  Nei, ikke som jeg kjenner til

Det var også lekkasje på vaskerommet i forbindelse med lekkasjen som nevnt over. Dette ble også utbedret av borettslaget (forsikrings sak).

6 Har leiligheten kjeller, underetasje eller andre rom under bakken?

Ja  Nei

7 Er det observert vann eller fukt i kjeller, krypkjeller eller underetasje?

Ja  Nei, ikke som jeg kjenner til

8 Er det utført arbeid med drenering?

Ja  Nei, ikke som jeg kjenner til

## Elektrisitet

---

9 Har det vært feil på det elektriske anlegget?

Ja  Nei, ikke som jeg kjenner til



10 Er det utført arbeid på det elektriske anlegget?

- Ja  Nei, ikke som jeg kjenner til

## Rør

---

11 Har eiendommen privat vannforsyning (ikke tilknyttet det offentlige vannettet), septik, pumpekum, brønn, avløpskvern eller liknende?

- Ja  Nei, ikke som jeg kjenner til

12 Har det vært feil på utvendige eller innvendige avløpsrør eller vannrør?

- Ja  Nei, ikke som jeg kjenner til

13 Er det utført arbeid på utvendige eller innvendige avløpsrør eller vannrør?

- Ja  Nei, ikke som jeg kjenner til

## Ventilasjon og oppvarming

---

14 Er det eller har det vært nedgravd oljetank på eiendommen?

- Ja  Nei, ikke som jeg kjenner til

15 Har det vært feil på varmeanlegg eller ventilasjonsanlegg?

- Ja  Nei, ikke som jeg kjenner til

**Beskriv feilen og omfanget, og eventuelt hva som ble utført av arbeider på anlegget**

Når naboen lager mat kan det forekomme matlukt fra mitt ventilasjonssystem på kjøkkenet og luken i sovealkoven. Det er blitt tatt opp med borettslaget. Luktet går fort vekk ved å ta på kjøkkenviften.

16 Er det utført arbeid på varmeanlegg eller ventilasjonsanlegg?

- Ja  Nei, ikke som jeg kjenner til

## Skjevheter og sprekker

---

17 Er det tegn på setningsskader eller sprekk i fliser?

- Ja  Nei, ikke som jeg kjenner til

18 Har det vært feil eller gjort endringer på ildsted eller pipe?

- Ja  Nei, ikke som jeg kjenner til

## Sopp og skadedyr

---

19 Har det vært skadedyr i leiligheten?



Ja  Nei, ikke som jeg kjenner til

**Hva slags skadedyr og hva var omfanget?**

Har observert sølvkre i kjelleren i leiligheten. Det er også blitt observert i felles kjeller i borettslaget, der har skadedyrfirma vært inne og plassert feller.

**20 Har det vært skadedyr i fellesområdene til sameiet eller borettslaget?**

Ja  Nei, ikke som jeg kjenner til

**Hva slags skadedyr og hva var omfanget?**

Ja, som nevnt over.

**21 Har det vært mugg, sopp eller råte i boligen eller andre bygninger på eiendommen?**

Ja  Nei, ikke som jeg kjenner til

**22 Har det vært mugg, sopp eller råte i sameiet eller borettslaget?**

Ja  Nei, ikke som jeg kjenner til

## Planer og godkjenninger

---

**23 Mangler leiligheten brukstillatelse eller ferdigattest?**

Ja  Nei, ikke som jeg kjenner til

**24 Har du bygd på eller gjort om kjeller, loft eller annet til boligrom?**

Ja  Nei

**25 Selges eiendommen med utleiedel som leilighet, hybel eller lignende?**

Ja  Nei

**27 Er det utført radonmåling?**

Ja  Nei, ikke som jeg kjenner til

**28 Er det andre forhold av betydning eller sjenanse for eiendommen eller nærområdet?**

Ja  Nei, ikke som jeg kjenner til

**29 Foreligger det planer eller bestemmelser som kan medføre endringer av felleskostnader eller fellesgjeld?**

Ja  Nei, ikke som jeg kjenner til

**30 Er sameiet eller borettslaget er involvert i konflikter av noe slag?**

Ja  Nei, ikke som jeg kjenner til

**Fortell om konflikten og partene slik du har forstått det.**

Det er pågående rettsak med Legekantor i næringslokaler i byggets 2.etasje. Konflikten innebærer en sak om to parkeringsplasser som i utgangspunktet er borettslaget sine i felleskap, og ikke eneeie til legekantoret.



## Andre opplysninger

---

31 Har ufaglærte utført arbeid som normalt bør utføres av faglærte? Du trenger ikke gjenta noe du allerede har nevnt.

Ja  Nei, ikke som jeg kjenner til

32 Har du andre opplysninger om boligen eller eiendommen utover det du har svart?

Ja  Nei, ikke som jeg kjenner til

## Boligselgerforsikring

---

### Boligen selges med boligselgerforsikring

En boligselgerforsikring gir trygghet for selger og kjøper, og kan dekke feil og mangler som enten ikke er opplyst om eller det ikke var kjennskap til da salget ble gjennomført.

Forsikringen er tegnet i Gjensidige Forsikring ASA

**Forsikringsnummer 93560982**

# Egenerklærings skjema

Name

Date

Johannessen, Oddvar Magne

2024-04-10

Identification

 Johannessen, Oddvar  
Magne



This document contains electronic signatures using EU-compliant PAdES - PDF  
Advanced Electronic Signatures (Regulation (EU) No 910/2014 (eIDAS))

## Egenerklærings skjema

---

Signed by:

Johannessen, Oddvar Magne 10/04-2024 13:38:53 BANKID

# ENERGIATTEST

Adresse	Kalfarveien 22A
Postnummer	5018
Sted	BERGEN
Kommunenavn	Bergen
Gårdsnummer	166
Bruksnummer	1120
Seksjonsnummer	—
Andelsnummer	—
Festenummer	—
Bygningsnummer	139303326
Bruksenhetsnummer	U0101
Merkenummer	791941f3-ef7e-499e-9086-23199911c6cc
Dato	13.04.2024

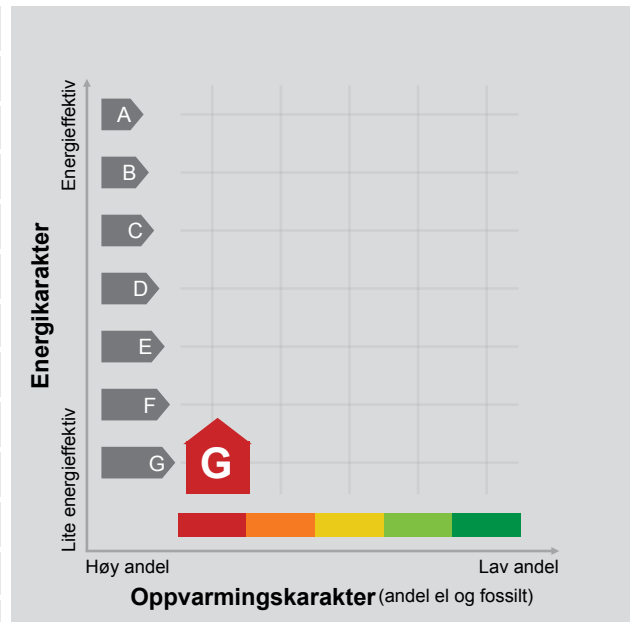

**Energimerket** angir boligens energistandard. Energimerket består av en energikarakter og en oppvarmingskarakter, se i figuren. Energimerket symboliseres med et hus, hvor fargen viser oppvarmingskarakter, og bokstaven viser energikarakter.

**Energikarakteren** angir hvor energieffektiv boligen er, inkludert oppvarmingsanlegget. Energikarakteren er beregnet ut fra den typiske energibruken for boligtypen. Beregningene er gjort ut fra normal bruk ved et gjennomsnittlig klima. Det er boligens energimessige standard og ikke bruken som bestemmer energikarakteren. A betyr at boligen er energieffektiv, mens G betyr at

boligen er lite energieffektiv. En bolig bygget etter byggeforskriftene vedtatt i 2010 vil normalt få C.

**Oppvarmingskarakteren** forteller hvor stor andel av oppvarmingsbehovet (romoppvarming og varmtvann) som dekkes av elektrisitet, olje eller gass. Grønn farge betyr lav andel el, olje og gass, mens rød farge betyr høy andel el, olje og gass. Oppvarmingskarakteren skal stimulere til økt bruk av varmepumper, solenergi, biobrensel og fjernvarme.

Om bakgrunnen for beregningene, se [www.energimerking.no](http://www.energimerking.no).

## Målt energibruk

Brukeren har valgt å ikke oppgi målt energibruk.

## Hvordan boligen benyttes har betydning for energibehovet

Energibehovet påvirkes av hvordan man benytter boligen, og kan forklare avvik mellom beregnet og målt energibruk. Gode energivaner bidrar til at energibehovet reduseres. Energibehovet kan også bli lavere enn normalt dersom:

- deler av boligen ikke er i bruk,
- færre personer enn det som regnes som normalt bruker boligen, eller
- den ikke brukes hele året.

## Gode energivaner

Ved å følge enkle tips kan du redusere ditt energibehov, men dette vil ikke påvirke boligens energimerke.

Energimerkingen kan kun endres gjennom fysiske endringer på boligen.

**Tips 1: Følg med på energibruken i boligen**

**Tips 2: Luft kort og effektivt**

**Tips 3: Redusér innnetemperaturen**

**Tips 4: Bruk varmtvann fornuftig**

## Mulige forbedringer for boligens energistandard

Ut fra opplysningene som er oppgitt om boligen, anbefales følgende energieffektiviserende tiltak. Dette er tiltak som kan gi bygningen et bedre energimerke.

Noen av tiltakene kan i tillegg være svært lønnsomme. Tiltakene bør spesielt vurderes ved modernisering av bygningen eller utskifting av teknisk utstyr.

**Tiltaksliste** (For full beskrivelse av tiltakene, se Tiltaksliste - vedlegg 1)

- **Montere urstyring på avtrekksvifter / ventilasjonsanlegg**
- **Etterisolering av yttervegg**

- **Tetting av luftlekkasjer**
- **Velg hvitevarer med lavt forbruk**

Det tas forbehold om at tiltakene er foreslått ut fra de opplysninger som er gitt om boligen. Fagfolk bør derfor kontaktes for å vurdere tiltakene nærmere. Eventuell gjennomføring av tiltak må skje i samsvar

med gjeldende lovverk, og det må tas hensyn til krav til godt innneklima og forebygging av fuktskader og andre byggskader.



## Boligdata som er grunnlag for energimerket

Energimerket og andre data i denne attesten er beregnet ut fra opplysninger som er gitt av boligeier da attesten ble registrert. Nedenfor er en oversikt over oppgitte opplysninger, som boligeier er ansvarlig for.

Der opplysninger ikke er oppgitt, brukes typiske standardverdier for den aktuelle bygningstypen. For mer informasjon om beregninger, se [www.energimerking.no/beregninger](http://www.energimerking.no/beregninger).

<b>Bygningskategori:</b>	Boligblokker
<b>Bygningstype:</b>	Leilighet
<b>Byggeår</b>	1966
<b>Bygningsmateriale:</b>	Tre
<b>BRA:</b>	64
<b>Ant. etg. med oppv. BRA:</b>	1
<b>Detaljert vegger:</b>	Nei
<b>Detaljert vindu:</b>	Nei

### Teknisk installasjon

**Oppvarming:** Elektrisk

**Ventilasjon** Mekanisk avtrekk

## Om grunnlaget for energiattesten

Oppgitte opplysninger om boligen kan finnes ved å gå inn på [www.energimerking.no](http://www.energimerking.no), og logge inn via ID-porten/Altinn. På siden "Eiendommer" kan du søke opp bygninger og hente fram energiattester som er laget tidligere. For å se detaljer for en bolig hvor det er brukt detaljert registrering må du velge "Gjenbruk"

av aktuell attest under Offisielle energiattester i skjermbildet "Valgt eiendom". Boligeier er ansvarlig for at det blir brukt riktige opplysninger. Eventuelle gale opplysninger må derfor tas opp med selger eller utleier da dette kan ha betydning for prisfastsettelsen. Det kan når som helst lage en ny energiattest.

## Om energimerkeordningen

Enova er ansvarlig for energimerkeordningen. Energimerket beregnes på grunnlag av oppgitte opplysninger om boligen. For informasjon som ikke er oppgitt, brukes typiske standardverdier for den aktuelle bygningstypen fra tidsperioden den ble bygd i. Beregningsmetodene for energikarakteren baserer seg på NS 3031 ([www.energimerking.no/NS3031](http://www.energimerking.no/NS3031)).

Spørsmål om energiattesten, energimerkeordningen eller gjennomføring av energieffektivisering og tilskuddsordninger kan rettes til Enova Svarer på tlf. 800 49 003 eller [svarer@enova.no](mailto:svarer@enova.no).

Plikten til energimerking er beskrevet i energimerkeforskriften (bygninger).

Nærmere opplysninger om energimerkeordningen kan du finne på [www.energimerking.no](http://www.energimerking.no).

For ytterligere råd og veiledning om effektiv energibruk, vennligst se [www.enova.no/hjemme](http://www.enova.no/hjemme) eller ring Enova svarer på tlf. [800 49 003](tel:80049003).



## Tiltaksliste: Vedlegg til energiattesten

### Attesten gjelder for følgende eiendom (Vedlegg 1)

Adresse: Kalfarveien 22A  
Postnummer: 5018  
Sted: BERGEN  
Kommune: Bergen  
Bolignummer: U0101  
Dato: 13.04.2024 5:19:46  
Energimerkenummer: 791941f3-ef7e-499e-9086-23199911c6cc

Kommunennummer: 4601  
Gårdsnummer: 166  
Bruksnummer: 1120  
Seksjonsnummer: 0  
Festenummer: 0  
Bygningsnummer: 139303326

## Tiltak på luftbehandlingsanlegg

### Tiltak 1: Montere urstyring på avtrekksvifter / ventilasjonsanlegg

Det bør undersøkes hvorvidt ventilasjonsanlegget har mulighet for trinnvis regulering av luftmengden (1,2,3 eller max/normal/min) og evt. urstyring tilknyttet denne funksjonen. Det bør evt. ettermonteres et ukesur som styrer luftmengdene avhengig av brukstiden. For boliger bør ikke ventilasjonen stoppes når boligen ikke er i bruk, men det bør være en minsteventilasjon på ca 0,2 l/s pr. m<sup>2</sup>.

### Tiltak 2: Installere ventilasjonsanlegg med varmegjenvinner til erstatning for mekanisk ventilasjon

Boligen har mekanisk ventilasjon, dvs. at luftutskiftning (medfølgende varmetap) skjer uten varmegjenvinning. Det kan vurderes å installere et balansert ventilasjonsanlegg, som gir varmegjenvinning fra avkastluften. Nytt anlegg med både ur- og mengdestyring vil gi muligheter for behovsstyring og dermed energisparing. Ventilasjonsanlegget kan ha et vannbårent eller elektrisk varmebatteri.

## Bygningsmessige tiltak

### Tiltak 3: Etterisolering av yttervegg

Yttervegg etterisoleres. Metode avhenger av dagens løsning. For å sjekke vindtetting av yttervegg anbefales termografering og tetthetsprøving.

### Tiltak 4: Tetting av luftlekkasjer

Det kan være utettheter i tilslutning mellom bygningsdeler, rundt vinduer/dører og ved gjennomføringer som bør tettes. Aktuelle tettematerialer er f.eks. bunnfyllingslist med fugemasse, fugeskum eller strimler av vindspærre. Utettheter ved tilslutninger mellom bygningsdeler kan være kompliserte å tette, og må ofte utføres i sammenheng med etterisoleringstiltak.

### Tiltak 5: Tetting av luftlekkasjer

Det kan være utettheter i tilslutning mellom bygningsdeler, rundt vinduer/dører og ved gjennomføringer som bør tettes. Aktuelle tettematerialer er f.eks. bunnfyllingslist med fugemasse, fugeskum eller strimler av vindspærre. Utettheter ved tilslutninger mellom bygningsdeler kan være kompliserte å tette, og må ofte utføres i sammenheng med etterisoleringstiltak.

### Tiltak 6: Termografering og tetthetsprøving

Bygningens lufttetthet kan måles ved hjelp av metode for tetthetsmåling av hele eller deler av bygget. Termografering kan også benyttes for å kartlegge varmetap og lekkasjepunkter. Metodene krever spesialutstyr og spesialkompetanse og må utføres av fagfolk.

### Tiltak 7: Montering tetningslister

Luftlekkasjer mellom karm og ramme på vinduer og mellom karm og dørblad kan reduseres ved montering av tetningslister. Lister i silikon- eller EPDM-gummi gir beste resultat.

### Tiltak 8: Isolering av gulv mot kald kjeller / kryprom

Det fins flere løsninger for etterisolering av gulv mot kald kjeller eller kryperom. Utførelse/metode avhenger av dagens løsning. Vindspærre etableres på kald side.

## **Tiltak 9: Isolering av gulv mot grunn**

Gulv mot grunn etterisoleres. Utførelse avhenger av dagens løsning. Utvendig isolering av ringmur reduserer varmetap langs randen.

## **Brukertiltak**

### **Tiltak 10: Velg hvitevarer med lavt forbruk**

Når du skal kjøpe nye hvitevarer så velg et produkt med lavt strømforbruk. Produktene deles inn i energiklasser fra A til G, hvor A er det minst energikrevende. Mange produsenter tilbyr nå varer som går ekstra langt i å være energieffektive. A+ og det enda bedre A++ er merkinger som har kommet for å skille de gode fra de ekstra gode produktene.

### **Tiltak 11: Vask med fulle maskiner**

Fyll opp vaske- og oppvaskmaskinen før bruk. De fleste maskiner bruker like mye energi enten de er fulle eller ikke.

### **Tiltak 12: Slå el.apparater helt av**

Elektriske apparater som har stand-by modus trekker strøm selv når de ikke er i bruk, og må derfor slås helt av.

### **Tiltak 13: Redusér innnetemperaturen**

Ha en moderat innnetemperatur, for hver grad temperatursenkning reduseres oppvarmingsbehovet med 5 %. Mennesker er også varmekilder; jo flere gjester – desto større grunn til å dempe varmen. Ha lavere temperatur i rom som brukes sjelden eller bare deler av døgnet. Montér tetningslister rundt trekkfulle vinduer og dører (kan sjekkes ved bruk av myggspiral/røyk eller stearinlys). Sett ikke møbler foran varmeovner, det hindrer varmen i å sirkulere. Trekk for gardiner og persiener om kvelden, det reduserer varmetap gjennom vinduene.

### **Tiltak 14: Følg med på energibruken i boligen**

Gjør det til en vane å følge med energiforbruket. Les av måleren månedlig eller oftere for å være bevisst energibruken. Ca halvparten av boligens energibruk går til oppvarming.

### **Tiltak 15: Slå av lyset og bruk sparepærer**

Slå av lys i rom som ikke er i bruk. Utnytt dagslyset. Bruk sparepærer, spesielt til utelys og rom som er kalde eller bare delvis oppvarmet.

### **Tiltak 16: Tiltak utendørs**

Monter urbryter (koblingsur) på motorvarmeren slik at den ikke står på mer enn nødvendig. Skift til sparepærer. Sparepærer på 5, 7, 11, 15, og 20 W tilsvarer glødelamper på henholdsvis 25, 40, 60, 75 og 100 W, og de varer dessuten lenger, 8.000-15.000 timer mot 1.000-2.500 timer for glødelamper. Det kan monteres fotocelle på utebelysningen slik at det automatisk går av/på etter dagslyset/mørket. Eller det kan monteres bevegelsessensor slik at lyset kun går på ved bevegelse og slås av automatisk etter forhåndsinnstilt tid. For snøsmelteanlegg som kun er manuelt styrt av/på eller ift. lufttemperatur kan det installeres automatikk slik at snøsmelteanlegget både er temperatur- og nedbørsstyrt dvs. når det registreres nedbør og kulde samtidig.

### **Tiltak 17: Bruk varmtvann fornuftig**

Bytt til sparedusj hvis du ikke har. For å finne ut om du bør bytte til sparedusj eller allerede har sparedusj kan du ta tiden på fylling av ei vaskebøtte; nye sparedusjer har et forbruk på kun 9 liter per minutt. Ta dusj i stedet for karbad. Skift pakning på dryppende kraner. Dersom varmtvannsberederen har nok kapasitet kan temperaturen i berederen reduseres til 70gr.

### **Tiltak 18: Spar strøm på kjøkkenet**

Ikke la vannet renne når du vasker opp eller skyller. Bruk kjeler med plan bunn som passer til platen, bruk lokk, kok ikke opp mer vann enn nødvendig og slå ned varmen når det har begynt å koke. Slå av kjøkkenventilatoren når det ikke lenger er behov. Bruk av microbølgeovn til mindre mengder mat er langt mer energisparende enn komfyren. Tin frossenmat i kjøleskapet. Kjøøl - og frys skal avrimes ved behov for å hindre unødvendig energibruk og for høy temperatur inne i skapet / boksen (nye kjølekap har ofte automatisk avriming). Fjern støv på kjøleribber og kompressor på baksiden. Slå av kaffetraker når kaffen er ferdig traktet og bruk termos. Oppvaskmaskinen har innebygde varmeelementer for oppvarming av vann og skal kobles til kaldvannet, kobles den til varmtvannet øker energibruken med 20 - 40 % samtidig som enkelte vaske - og skylleprosesser foregår i feil temperatur.

### **Tiltak 19: Luft kort og effektivt**

Ikke la vinduer stå på gløtt over lengre tid. Luft heller kort og effektivt, da får du raskt skifta lufta i rommet og du unngår nedkjøling av gulv, tak og vegger.

## **Tiltak utendørs**

### **Tiltak 20: Montere automatikk på utebelysning**

Det kan monteres fotocelle på utebelysningen slik at det automatisk går av/på etter dagslyset/mørket. Eller det kan monteres bevegelsessensor slik at lyset kun går på ved bevegelse og slås av automatisk etter forhåndsinnstilt tid.

### **Tiltak 21: Montere urbryter på motorvarmer**

Det monteres urbryter (koblingsur) på motorvarmeren slik at den ikke står på mer enn nødvendig.

### **Tiltak 22: Termostat- og nedbørsstyring av snøsmelteanlegg**

Snøsmelteanlegget er kun manuelt styrt, eller styres kun etter lufttemperatur. Det installeres automatikk slik at snøsmelteanlegget både er temperatur- og nedbørsstyrt. Det kan være i form av en temperatur- og snøføler i bakken, med temperatur - og fuktføler i luften. Snøsmelteanlegget aktiveres kun ved behov dvs. når det registreres nedbør og kulde samtidig.

### **Tiltak 23: Skifte til sparepærer på utebelysning**

Sparepærer på 5, 7, 11, 15, og 20 W tilsvarer glødelamper på henholdsvis 25, 40, 60, 75 og 100 W. Sparepærer gir like mye lys som vanlige glødelamper, men bruker bare rundt 20% av energien. De varer dessuten lenger, 8.000-15.000 timer mot 1.000 - 2.500 timer for glødelamper.

## **Tiltak på elektriske anlegg**

### **Tiltak 24: Temperatur- og tidsstyring av elektrisk gulvvarme / takvarme**

For evt. eldre gulvvarme/takvarme uten termostat monteres ny styringsenhet med kombinert termostat og tidsstyring. Dersom mange slike styringsenheter og/eller panelovner skiftes ut bør det vurderes et system hvor temperatur og tidsinnstillinger i ulike rom i boligen styres fra en sentral enhet.

### **Tiltak 25: Temperatur- og tidsstyring av panelovner**

Evt. eldre elektriske varmeovner uten termostat skiftes ut med nye termostatregulerte ovner med tidsstyring, eller det ettermonteres termostat / spareplugg på eksisterende ovn. Dersom mange ovner skiftes ut bør det vurderes et system hvor temperatur og tidsinnstillinger i ulike rom i boligen styres fra en sentral enhet.

## **VEDTEKTER FOR BORETTSLAGET KALFARVEIEN 22**

Vedtatt i ordinær generalforsamling  
mandag den 06. mai 2019  
i medhold av lov om borettslag  
06. juni 2003 nr. 39

### **1. INNLEDENDE BESTEMMELSER**

#### **1-1 Formål**

Borettslaget Kalfarveien 22 er et privat borettslag som har til formål å gi andelseierne bruksrett til egen bustad i lagets eigedom (boret) og å drive virksomhet som står i sammenheng med denne.

#### **1-2 Forretningskontor, forretningsførsel og tilknytningsforhold**

- (1) Borettslaget ligger i og har forretningskontor i Bergen kommune

### **2. ANDELER OG ANDELSEIERE**

#### **2-1 Andeler og andelseiere**

- (1) Andelene skal være på kr. 5.000,-.
- (2) Bare fysiske personer (enkeltpersoner) kan være andelseiere i borettslaget. Ingen fysiske personer kan eie mer enn en andel.
- (3) Uansett kan staten, en fylkeskommune eller en kommune til sammen eie inntil ti prosent av andelene i borettslaget i samsvar med borettslagslovens § 4-2.
- (4) Andelseierne skal få utlevert et eksemplar av borettslagets vedtekter.

#### **2-2 Sameie i andel**

- (1) Bare personer som bor eller skal bo i boligen eller personer som bruker eller skal bruke boligen som fritidsbolig kan bli sameier i andel.
- (2) Dersom flere eier en andel sammen, skal det regnes som bruksoverlating hvis en eller flere av sameierne ikke bor i boligen, eller bruker fritidsboligen jft. vedtektenes punkt 4-2.

#### **2-3 Overføring av andel og godkjenning av ny andelseier**

- (1) En andelseier har rett til å overdra sin andel men erververen må godkjennes av borettslaget for at ervervet skal bli gyldig overfor borettslaget.

- (2) Borettslaget kan nekte godkjenning når det er saklig grunn til det og skal nekte godkjenning dersom ervervet vil være i strid med punkt 2 i vedtektene.
- (3) Nekte borettslaget å godkjenne erververen som andelseier, må meldingen om dette komme fram til erververen senest 20 dager etter at søknaden om godkjenning kom fram til borettslaget. I motsatt fall skal godkjenning regnes som gitt.
- (4) Erververen har ikke rett til å bruke boligen før godkjenning er gitt eller er rettskraftig avgjort at erververen har rett til å erverve andelen.
- (5) Den forrige andelseieren er solidarisk ansvarlig med en eller flere nye erververe for betaling av felleskostnader til ny andelseier er godkjent eller det er rettskraftig gjort at en ny andelseier har rett til å erverve andelen.

### **3. FORKJØPSRETT**

#### **3-1 Hovedregel for forkjøpsrett**

- (1) Det er ikke forkjøpsrett i borettslaget.

### **4. BORETT OG BRUKSOVERLATING**

#### **4-1 Boretten og bruksoverlating**

- (1) Hver andel gis enerett til å bruke boligen og rett til å nytte fellesarealer til det de er beregnet til eller vanlig bruk til og til annet som er i samsvar med tiden og forholdene.
- (2) Andelseieren kan ikke benytte boligen til annet enn boligformål uten styrets samtykke.
- (3) Andelseieren skal behandle boligen, andre rom og annet areal med tilbørlig aktsomhet. Bruken av boligen og fellesarealene må ikke på en urimelig eller unødvendig måte være til skade eller ulempe for andre andelseiere.
- (4) En andelseier kan med styrets godkjenning gjennomføre tiltak på eiendommen som er nødvendig på grunn av funksjonshemming hos en bruker av boligen. Godkjenning kan ikke nektes uten saklig grunn.
- (5) Styret kan fastsette vanlige ordensregler for eiendommen. Det er ikke tillatt med dyrehold i borettslaget men det kan søkes styret om tillatelse, dersom det ligger sterke argumenter til grunn for en tillatelse av dyrehold.



#### 4-2 Bruksoverlating

- (1) Andelseieren kan ikke uten samtykke fra styret overlate bruken av boligen til andre.
- (2) Med styrets godkjenning kan andelseierne overlate bruken av hele boligen dersom:
  - andelseieren selv eller andelseierens ektefelle eller slektning i rett opp- eller nedstigende linje eller fosterbarn av andelseieren eller ektefellen, har bodd i boligen i minst ett av de siste to årene. Andelseierne kan i slike tilfeller overlate bruken av hele boligen opp til tre år
  - andelseieren er en juridisk person
  - andelseieren skal være midlertidig borte som følge av arbeid, utdanning, militærtjeneste, sykdom eller andre tungtveiende grunner
  - et medlem av brukerhusstanden er andelseierens ektefelle eller slektning i rett opp- eller nedstigende linje eller fosterbarn av andelseieren eller ektefellen
  - det gjelder bruksrett til noen som har krav på det etter ekteskapslovens § 68 eller husstandsfellesskapslovens § 3 andre ledd. Godkjenning kan bare nektes dersom brukers forhold gir saklig grunn til det. Godkjenning kan nektes dersom brukeren ikke kunne blitt andelseier. Har laget ikke sendt svar på skriftlig søknad om godkjenning av brukeren regnes som godkjent.
- (3) Andelseier som bor eller bruker boligen selv, kan overlate bruken av deler av den til andre uten godkjenning.
- (4) Overlating av bruken reduserer ikke andelseierens plikter overfor borettslaget.

### 5. VEDLIKEHOLD

#### 5-1 Andelseierens vedlikeholdsplikt

- (1) Den enkelte andelseier skal holde boligen og andre rom og annet areal som hører boligen til i forsvarlig stand og vedlikeholde slik som vinduer, rør, sikringsskap fra og med første hovedsikring/inntakssikring, ledninger med tilbehør, varmekabler, inventar, utstyr inklusive vannklosett, varmtvannsbereder og vask, apparater og innvendige flater. Våtrom må brukes og vedlikeholdes slik at lekkasjer unngås.
- (2) Vedlikeholdet omfatter også nødvendige reparasjoner og utskifting av slikt som rør, sikringsskap fra og med første hovedsikring/inntakssikring, ledninger med tilbehør, varmekabler, inventar, utstyr inklusive vannklosett, varmtvannsbereder og vasker, apparater, tapet gulvbelegg, vegg, gulv- og himlingsplater, skillevegger, listverk, skap, benker og innvendige dører merd karmen.
- (3) Andelseieren har også ansvaret for oppsteking og rensing av innvendig kloakkledning både til og fra egen vannlås/sluk og frem til borettslagets felles-/hovedledning. Andelseier skal også rense eventuelle sluk på verandaer, balkonger og lignende.
- (4) Andelseieren skal holde boligen fri for insekter og skadedyr.
- (5) Vedlikeholdsplikten omfatter også utbedring av tilfeldig skade, herunder skade påført ved innbrudd og uvær.

- (6) Oppdager andelseieren skade i boligen som borettslaget er ansvarlig for å utbedre, plikter andelseieren straks å sende melding til borettslaget.
- (7) Borettslaget og andre andelseiere kan kreve erstatning for tap som følger av at andelseieren ikke oppfyller pliktene sine, jfr. Borettslagslovens §§ 5-13 og 5-15.

#### **5-2 Borettslagets vedlikehold**

- (1) Borettslaget skal holde bygninger og eiendommen for øvrig i forsvarlig stand så langt plikten ikke ligger på andelseierne.
- (2) Felles rør, ledninger, kanaler og andre felles installasjoner som går gjennom boligen skal borettslaget holde ved like. Borettslaget har rett til å føre nye slike installasjoner gjennom boligen dersom det ikke er til vesentlig ulempe for andelseiere.
- (3) Borettslaget vedlikeholdsplikt omfatter også utskiftning av vinduer, herunder nødvendig utskiftning av termoruter og ytterdører til boligen eller reparasjoner eller utskiftning av tak, bjelkelag, bærende veggkonstruksjoner, sluk samt rør eller ledninger som er bygd inn i bærende konstruksjoner med unntak av varmekabler.
- (4) Andelseieren skal gi adgang til boligen slik at borettslaget kan utføre sin vedlikeholdsplikt, herunder ettersyn, reparasjon eller utskiftning. Ettersyn og utføring av arbeid skal gjennomføres slik at det ikke er til unødig ulempe for andelseieren eller annen bruker av boligen.
- (5) Andelseieren kan kreve erstatning for tap som følge av at borettslaget ikke oppfyller pliktene sine jfr. Borettslagsloven § 5-18.

### **6. PÅLEGG OM SALG OG FRAVIKELSE**

#### **6-1 Mislighold**

Andelseiers brudd på sine forpliktelser overfor borettslaget utgjør mislighold. Som mislighold regnes blant annet manglende betaling av felleskostnader, forsømt vedlikeholdsplikt, ulovlig bruk eller overlating av bruk og brudd på husordensregler.

#### **6-2 Pålegg om salg**

Hvis en andelseier til tross for advarsel vesentlig misligholder sine plikter, kan borettslaget pålegge vedkommende å selge andelen, jfr. Borettslagsloven § 5-22 første ledd. Advarsel kan gis skriftlig og opplyse om at vesentlig mislighold gir laget rett til å kreve andelen solgt.

### 6-3 Fravikelse

Medfører andelseierens eller brukeres oppførsel fare for ødeleggelse eller vesentlig forringelse av eiendommen eller er andelseierens eller brukeres oppførsel til alvorlig plage eller sjenanse for eiendommens øvrige andelseiere eller brukere, kan styret kreve fravikelse fra boligen etter Tvangsfullbyrdelseslovens kapittel 13.

## 7. FELLESKOSTNADER OG PANTESIKKERHET

### 7-1 Felleskostnader

Den delen av felleskostnadene i borettslaget som gjelder renter, avdrag og omkostninger på fellesgjelden, skal fordeles mellom andelseierne i forhold til vedkommende andels del av fellesgjelden til enhver tid. Felleskostnader for øvrig fordeles i forhold til boligens bruksareal med mindre annet fremkommer i det følgende:

Når særlig grunner taler for det, skal visse kostnader deles eller nyttes for de enkelte boligene eller ett forbruk. Kostnader til forretningsførsel og revisjon fordeles lik på andelshaverne.

Felleskostnadene inkluderer borettslagets fellesgjeld samt felles drifts- og vedlikeholdskostnader.

Som felleskostnader anses blant annet:

- a) eiendomsforsikring, jfr. § 10
- b) kostnader ved forretningsførsel og revisjon samt eventuelt styrehonorar
- c) kostnader til drift og indre og ytre vedlikehold av fellesarealer/felles installasjon og atkomstarealer
- d) strøm i fellesareal, kostnader til felles varmtvann og felles kommunale avgifter

Kostnader til kabel-tv og bredbånd fordeles likt på hver andelseier. Avtaler med leverandør om utvidete leveranser, dekkes av den enkelte andelseier.

Den enkelte andelseier innbetaler et månedlig beløp til dekning av sin andel av de årlige felleskostnadene.

For felleskostnader som ikke blir betalt ved forfall, svarer andelseieren den til enhver tid gjeldende forsinkelsesrenter etter lov av 17. desember 1976 nr. 100.

Borettslaget kan endre felleskostnadene med en måneds skriftlig varsel.

Unnlattelse av å betale fastsatt andel av felleskostnader anses som mislighold fra andelseierens side.

## **7-2 Borettslagets pantesikkerhet**

For krav på dekning av felleskostnader og andre krav fra lagsforhold har laget panterett i andelen foran alle andre heftelser, jfr. Borettslagsloven § 5-20. Pantekravet er begrenset til en sum som svarer til to ganger folketrygdens grunnbeløp på tidspunktet da tvangsdekning beslattes gjennomført.

## **8. STYRET OG DETS VEDTAK**

### **8-1 Styret**

- (1) Borettslaget skal ha et styre som skal bestå av en styreleder og minst to, høyst seks andre medlemmer.
- (2) Funksjonstiden for styreleder og de andre medlemmene er to år. Styremedlem kan gjenvelges.
- (3) Styret skal velges av generalforsamlingen. Generalforsamlingen velger styreleder ved særskilt valg. Styret velger nestleder blant sine medlemmer.
- (4) Dersom en i styret selger sin andel i borettslaget og flytter fra eiendommen i sin styreperiode vil styret innbyrdes rullere på rollene slik de ser det best samt velge en andelshaver (som kan hjelpe med arbeidsmengden) til å representere enten et styremedlem verv eller varaverv, inntil andelseier kan vedtas som medlem på ordinær eller ekstraordinær generalforsamling. Nevnte andelshaver vil ikke kunne ha fullmakt før vedtak på generalforsamling.

### **8-2 Styrets oppgaver**

- (1) Styret skal lede virksomheten i samsvar med lov, vedtekter og generalforsamlingens vedtak. Styret kan ta alle avgjørelser som ikke i loven eller vedtektene er lagt til andre organer.
- (2) Styreleder skal sørge for at styret holder møte så ofte som det trengs. Et styremedlem eller forretningsføreren kan kreve at styret sammenkalles.
- (3) Styret skal føre protokoll over styresakene. Protokollen skal underskrives av de frammøtte styremedlemmene.

### **8-3 Styrets vedtak**

- (1) Styret er vedtaksført når mer enn halvparten av alle styremedlemmene er til stede. Vedtak kan treffes med mer enn halvparten av de avgitte stemmene. Står stemmene likt, gjør møteleders stemme utslaget. De som stemmer for et vedtak som innebærer en endring, må likevel utgjøre minst en tredjedel av alle styremedlemmene.

- (2) Styret kan ikke uten at generalforsamling har gitt samtykke med minst to tredjedels flertall, fatte vedtak om:
1. ombygging, påbygging eller andre endringer av bebyggelsen eller tomten som etter forholdene i laget går ut over vanlig forvaltning og vedlikehold.
  2. å øke tallet på andeler eller å knytte andeler til boliger som tidligere har vært benyttet til utleie, jfr. Borettslagslovens § 3-2 andre ledd.
  3. salg eller kjøp av fast eiendom
  4. å ta opp lån som skal sikres med pant med prioritet foran innskuddene
  5. andre rettslige disposisjoner over fast eiendom som går ut over vanlig forvaltning
  6. andre tiltak som går ut over vanlig forvaltning, når tiltaket fører med seg økonomisk ansvar eller utlegg for laget på mer enn fem prosent av de årlige felleskostnadene

#### 8-4 Representasjon og fullmakt

Styrets leder alene representerer laget utad og tegner dets navn.

### 9. GENERALFORSAMLINGEN

#### 9-1 Myndighet

Den øverste myndighet i borettslaget utøves av generalforsamlingen.

#### 9-2 Tidspunkt for generalforsamlingen

- (1) Ordinær generalforsamling skal holdes hvert år innen utgangen av juni.
- (2) Ekstraordinær generalforsamling holdes når styret finner det nødvendig, eller når revisor eller minst to av andelseierne som til sammen har minst en tiendedel av stemmene, krever det og samtidig oppgir hvilke saker de ønsker behandlet.

#### 9-3 Varsel om og innkalling til generalforsamling

- (1) Forut for ordinær generalforsamling skal styret varsle andelseierne om dato for møte og om frist for innlevering av saker som ønskes behandlet.
- (2) Generalforsamlingen skal innkalles skriftlig av styret med et varsel som skal være på minst åtte og høyst tyve dager. Ekstraordinær generalforsamling kan om nødvendig kalles inn med kortere varsel som likevel skal være minst tre dager. I begge tilfeller skal det gis skriftlig melding til boligbyggelaget. Skriftlig melding til boligbyggelagets andeler foregår elektronisk med mindre annen avtale er gjort.
- (3) I innkallingen skal de sakene som skal behandles være bestemt angitt. Skal et forslag som etter borettslagsloven eller vedtektene må vedtas med minst to tredjedels flertall kunne behandles, må hovedinnholdet være angitt i innkallingen. Saker som andelseiere ønsker behandlet på ordinær generalforsamling skal nevnes i innkallingen når styret har mottatt krav om det etter vedtektenes punkt 9-3 første ledd.

#### 9-4 Saker som skal behandles på ordinær generalforsamling

- Godkjenning av årsberetning fra styret
- Godkjenning av årsregnskap
- Valg av styremedlemmer
- Eventuelt valg av revisor
- Fastsetting av godtgjørelse fra styret
- Andre saker som er nevnt i innkallingen

#### 9-5 Møteledelse og protokoll

Generalforsamlingen kan ledes av styrelederen med mindre generalforsamlingen velger en annen møteleder. Møtelederen skal sørge for at det føres protokoll fra generalforsamlingen.

#### 9-6 Stemmerett og fullmakt

Hver andelseier har en stemme på generalforsamlingen. Hver andelseier kan møte ved fullmektig på generalforsamlingen men ingen kan være fullmektig for mer enn en andelseier. For en andel med flere eiere kan det bare avgis en stemme.

#### 9-7 Vedtak på generalforsamlingen

- (1) Foruten saker som nevnt i punkt 9-4 i vedtektene kan ikke generalforsamling fatte vedtak i andre saker enn de som er bestemt angitt i innkallingen.
- (2) Med de unntak som følger av borettslagsloven eller vedtektene her fattes alle beslutninger av generalforsamlingen med mer enn halvparten av de avgitte stemmer. Ved valg kan generalforsamlingen på forhånd fastsettes av den som får flest stemmer skal regnes som valgt.
- (3) Stemmelikhet avgjøres ved loddtrekning.

### 10. INHABILITET, TAUSHETSPLIKT OG MINDRETALLSVERN

#### 10-1 Inhabilitet

- (1) Et styremedlem må ikke delta i styrebehandlingen eller avgjørelsen av noe spørsmål der medlemmet selv eller nærstående har en framtreddende personlig eller økonomisk særinteresse.
- (2) Ingen kan selv eller ved fullmektig eller som fullmektig delta i en avstemning på generalforsamlingen om avtale med seg selv eller nærstående eller om ansvaret for seg selv eller nærstående forhold til laget. Det samme gjelder avstemning om pålegg om salg eller krav om fravikelse etter borettslagslovens §§ 5-22 og 5-23.

#### **10-2 Taushetsplikt**

Tillitsvalgte, forretningsfører og ansatte i et borettslag har plikt til å bevare taushet overfor uvedkommende om det de i forbindelse med virksomheten i laget får vite om noens personlige forhold. Dette gjelder ikke dersom ingen berettiget interesse tilsier taushet.

#### **10-3 Mindretallsvern**

Generalforsamlingen, styret eller forretningsfører kan ikke treffe beslutning som er egnet til å gi visse andelseiere eller andre en urimelig fordel til skade for andre andelseiere eller laget.

### **11. VEDTEKSENDRINGER OG FORHOLD TIL BORETTSLOVENE**

#### **11-1 Vedtektsendringer**

- (1) Endringer i borettslagets vedtekter kan bare besluttes av generalforsamlingen med minst to tredjedeler av de avgitte stemmer.

#### **11-2 Forholdet til borettslovene**

For så vidt ikke annet følger av vedtekten gjelder reglene i lov om borettslag av 06.06.2003.

Vedtatt på GF 22.06.09

## Borettslaget Kalfarveien 22

### Reglement

Utarbeidet av styret juni 2009.

#### 1. Ro i leiligheten

Alminnelig ro i leiligheten skal finne sted mellom 2300 og 0700 på hverdager inkl. lørdag. Helligdagsfreden gjelder mellom kl. 1800 og 1100. Bruk av musikkanlegg og TV må foregå med forsiktighet. Det henstilles til å bruke sunn fornuft, spesielt dersom vinduer står åpne. Ta hensyn til naboene dine.

Ualminnelig arbeids- og musikkstøy, innenfor ovenfor angitte tider, skal forhåndsvarsles til dine naboer med minimum 1 dags varsel.

#### 2. Renhold

Renhold i fellesarealene trappehus, vaskekjeller og inngangspart blir levert av eksternt firma. Hver andel har ansvar for renhold utenfor sitt inngangsparti. Det forventes at området har fri passasje og at regelmessig kosting/spyling og lignende utføres av andelshaver.

#### 3. Fellesareal

Unødig opphold i fellesrom er ikke tillatt, og all ferdsel må foregå uten sjenanse for dine naboer. Inngangsdøren skal alltid være låst.

Det er ikke tillatt å bruke fellesrommene til oppbevaring. Dette gjelder også sykler, barnevogner og lignende. Sykler parkeres i sykkelstativ eller egen bod.

Unngå å riste tepper, matter og lignende ut av vinduer eller over verandakanten.

Endringer av fellesareal eller yttervegger, f. eks. montering av parabolantenne, varmpumpe eller lignende, er ikke tillatt uten styrets skriftlige samtykke.

#### 4. Vaskekjeller

Bruk av vaskekjeller skjer på eget ansvar. Som bruker av vaske- og tørkerom er du ansvarlig for å rydde etter deg. Se for øvrig eget oppslag/reglement for bruk av vaske- og tørkerom.

#### 5. Renovasjon

Containerne tømmes ukentlig (p.t. tirsdag el onsdag). Containerne må ikke fylles så fulle at lokket blir stående åpent, det ser lite pent ut og tiltrekker uønsket dyreliv. Esker og lignende skal flatpakkes og minimeres så mye som mulig.

#### 6. Melding til styret

Styret kan kontaktes pr e-post: [kalfarveien22@gmail.com](mailto:kalfarveien22@gmail.com).

Forslag, spørsmål og andre meldinger som er aktuelle for styret, kan rettes til denne adressen. Videre viser styret til borettslagets vedtekter for utfyllende informasjon. Beboerne plikter å sette seg inn i disse.

Bergen 12.06.2009  
Styret





BERGEN  
KOMMUNE

## PLANINFORMASJON

Byrådsavdeling for klima, miljø og byutvikling

Plan- og bygningsetaten

Planinformasjon for gnr/bnr 166/1120/0/0

Utlistet 03. april 2024

### Om rapporten

Opplysningene er fremkommet etter en teknisk analyse av kartdataene der eiendommens utstrekning er sammenholdt med ulike arealplaners utstrekning (omkretser). Følgende plannivåer er testet:

- Gjeldende kommuneplans arealdel inkl. kommunedelplaner og kommunedelplaner under arbeid
- Reguleringsplaner i vertikalnivå 'under grunnen', 'på grunnen', 'over grunnen' og 'på bunnen'
- Reguleringsplaner under arbeid

I den grad vektoriserte (geometriske) arealformålsflater, hensynsoner, båndlegginger og restriksjoner eksisterer blant kartdataene er også disse testet og kvantifisert på eiendommen.

I tillegg til overnevnte testes eiendommens beliggenhet i forhold til noen aktuelle planrelaterte temaer som område for midlertidig tiltaksforbud og ulike typer støysoner. Videre testes også forekomster av gjeldende planer og planer under arbeid, samt godkjente tiltak (byggesaker) som ligger nærmere enn 100 meter fra eiendommens yttergrenser.

Mer informasjon om angitte planer som berører eiendommen kan hentes i Bergen kommunes [digitale planregister](#).

Informasjon om plan- og byggesaker knyttet til eiendommen er tilgjengelig i kommunens nettbaserte [saksinnsynsløsning](#).

For øvrig er det lagt hyperkoblinger på arealplan-id'er (plannumre) og saksnumre for med dette kunne foreta direkteoppslag i nevnte informasjonssystemer.

#### Forklaring plantype

- 20 - Kommuneplanens arealdel
- 21 - Kommunedelplan
- 22 - Mindre endring av kommune(del)plan
- 30 - Eldre reguleringsplan
- 31 - Mindre reguleringsendring
- 32 - Bebyggelsesplan iht. reguleringsplan (PBL 1985)
- 33 - Bebyggelsesplan iht. kommuneplanens arealdel (PBL 1985)
- 34 - Områderegulering
- 35 - Detaljregulering

#### Forklaring planstatus

- 0 - Kun opprettet sak (foreløpig ikke annonsert)
- 1 - Planlegging igangsatt
- 2 - Planforslag
- 3 - Endelig vedtatt arealplan
- 4 - Opphevet
- 5 - Utgått/erstattet
- 6 - Vedtatt plan med utsatt rettsvirkning
- 8 - Overstyrt
- 9 - Avvist
- 10 - Uaktuell/trukket

Påliteligheten av analyseresultatene henger nøye sammen med eiendommens oppmålingskvalitet. Av denne grunn er utvalgt matrikkelinformasjon om eiendommen oppgitt innledningsvis. Legg her spesielt merke til *arealkvalitet* og eventuelle *arealmerknader* knyttet til eiendomsteig(ene). Mer informasjon om eiendommen i Kartverkets innsynsløsning [Se eiendom](#).

I tilfelle matrikkelenheten er part i et jordsameie (brukssameie) med andre matrikkelenheter eller matrikkelenheten har felles teig med annen matrikkelenhet, inngår arealet av felles teig(er) i analysen. Dersom matrikkelenheten er registrert som eier av del av annen matrikkelenhet (ikke jordsameie/brukssameie), inngår imidlertid ikke arealet av teig(er) til det registrerte realsameiet i beregningen.

### Eiendommens teiger beskrevet i Matrikkelen

Teigid	Type	Snr	Hovedteig	Beregnet areal	Arealkvalitet	Arealmerknad	Inngår i rapporten
261147279	Grunneiendom	0	Ja	1 047,8 m <sup>2</sup>	Sikker	-	Ja

Dekningsgrad refereres her til prosentvis geometrisk dekning av eiendommen. I enkelte tilfeller vil også arealplaner som kun tangerer eiendommen vises i utlisteringen.

### Reguleringsplaner på grunnen

PlanID	Plantype	Plannavn	Status	Ikrafttrådt	Saksnr	Dekningsgrad
--------	----------	----------	--------	-------------	--------	--------------

PlanID	Plantype	Plannavn	Status	Ikrafttrådt	Saksnr	Dekningsgrad
<a href="#">64650000</a>	35	BERGENHUS. GNR 166 BNR 1764 MFL., KALFARVEIEN, GAMLE BETANIEN	3 - Endelig vedtatt arealplan	20.06.2019	<a href="#">201516380</a>	100,0 %

## Reguleringsformål (Reguleringsplaner på grunnen)

PlanID	Reguleringsformål	Dekningsgrad
<a href="#">64650000</a>	1113 - Boligbeb. - blokkbebyggelse	31,2 %
<a href="#">64650000</a>	3001 - Grønnstruktur	30,5 %
<a href="#">64650000</a>	2082 - Parkeringsplasser	30,4 %
<a href="#">64650000</a>	2019 - Annen veggrunn, grøntareal	3,1 %
<a href="#">64650000</a>	2012 - Gate med fortau	2,5 %
<a href="#">64650000</a>	1550 - Renovasjonsanlegg	1,5 %
<a href="#">64650000</a>	2018 - Annen veggrunn, tekn. anl.	0,8 %
<a href="#">64650000</a>	2014 - Gatetun/gågate	< 0,1 % (0,1 m <sup>2</sup> )

## Hensynssoner (Reguleringsplaner på grunnen)

PlanID	Sonetype	Dekningsgrad
<a href="#">64650000</a>	570 - Bevaring kulturmiljø	30,5 %
<a href="#">64650000</a>	140 - Frisiktsone	0,5 %

## Reguleringsplaner under grunnen

PlanID	Plantype	Plannavn	Status	Ikrafttrådt	Saksnr	Dekningsgrad
<a href="#">70820000</a>	35	BERGENHUS. E39 FLØYFJELLSTUNNELEN SØR	3 - Endelig vedtatt arealplan	21.06.2023	<a href="#">202220687</a>	75,0 %

## Reguleringsformål (Reguleringsplaner under grunnen)

PlanID	Reguleringsformål	Dekningsgrad
<a href="#">70820000</a>	2018 - Annen veggrunn, tekn. anl.	53,0 %
<a href="#">70820000</a>	2010 - Veg	22,0 %

## Hensynssoner (Reguleringsplaner under grunnen)

PlanID	Sonetype	Dekningsgrad
<a href="#">70820000</a>	190 - Andre sikringssoner	75,0 %

## Planendringer relatert/muligens relatert aktuell eiendom

Ingen planendringer er markert innenfor - eller i umiddelbar nærhet til den aktuelle eiendommen. Sjekk likevel kartet og planarkivsystem for punktrepresenterte planendringer.

## Kommuneplan

PlanID	Plannavn	Ikrafttrådt	Dekningsgrad
<a href="#">65270000</a>	KOMMUNEPLANENS AREALDEL 2018	19.06.2019	100,0 %

## Arealformål i kommuneplanen

PlanID	Arealstatus	Arealformål	Beskrivelse	Områdenavn	Dekningsgrad
<a href="#">65270000</a>	1 - Nåværende	1130 - Sentrumsformål	Byfortettingssone	BY1	69,4 %
<a href="#">65270000</a>	1 - Nåværende	3001 - Grønnstruktur	Grønnstruktur	G	30,6 %

## Hensynssoner Angitt hensyn - kulturmiljø i kommuneplanen

PlanID	Hensynssonetype	Hensynssonenavn	Beskrivelse	Dekningsgrad
<a href="#">65270000</a>	KpAngittHensynSone	H570_2	Kalfaret	100,0 %
<a href="#">65270000</a>	KpAngittHensynSone	H570_7	Historisk sentrum	100,0 %
<a href="#">65270000</a>	KpAngittHensynSone	H570_5	Byfjellene	0,1 %

## Hensynssoner Faresone i kommuneplanen

PlanID	Hensynssonetype	Hensynssonenavn	Beskrivelse	Dekningsgrad
<a href="#">65270000</a>	KpFareSone	H390_1	Luftkvalitet - rød sone	100,0 %

## Hensynssoner Gul støy i kommuneplanen

PlanID	Hensynssonetype	Hensynssonenavn	Beskrivelse	Dekningsgrad
65270000	KpStøySone	H220_3	Vei støy - gul sone	31,5 %
65270000	KpStøySone	H220_10	Helikopterstøy - Nygårdstangen - gul sone	29,5 %

## Hensynssoner Rød støy i kommuneplanen

PlanID	Hensynssonetype	Hensynssonenavn	Beskrivelse	Dekningsgrad
65270000	KpStøySone	H210_3	Vei støy - Rød sone	68,5 %

## Bestemmelsesområder i kommuneplanen

PlanID	Bestemmelseområde	Bestemmelsehjemmel	Dekningsgrad
65270000	#4	5 - Byggegrense, utb.volum, funksjonskrav	100,0 %

## Temakart blågrønne strukturer

[Temakart sammenhengende blågrønne strukturer](#)

## Kommunedelplan(er)

PlanID	Plannavn	Status	Ikrafttrådt	Dekningsgrad
<a href="#">15590000</a>	BERGENHUS. KDP FJELLSIDEN SØR	3 - Endelig vedtatt arealplan	19.02.2001	100,0 %

## Arealformål i kommunedelplan

PlanID	Arealstatus	Arealformål	Dekningsgrad
15590000	1 - Nåværende	150 - Offentlig bygning	96,2 %
15590000	1 - Nåværende	610 - Veiareal	3,1 %
15590000	1 - Nåværende	210 - LNF-område	0,8 %

## Planer i nærheten av eiendommen

PlanID	Plantype	Plannavn	Planstatus	Saksnr
<a href="#">15780000</a>	21	BERGENHUS. KPD SENTRUM	3	<a href="#">202315142</a>
<a href="#">15540000</a>	30	BERGENHUS. NYGÅRDSTANGEN	3	<a href="#">199702218</a>
<a href="#">15540200</a>	34	BERGENHUS. GNR 164, 166, NYGÅRDSTANGEN, REGULERINGSENDRING	3	<a href="#">200702856</a>
<a href="#">4800000</a>	30	BERGENHUS. NYGÅRDSTANGEN, VEG/TRAFIKK/AREALDISPOSISJONSPLAN	3	-

## Godkjente tiltak i nærheten av eiendommen

Eiendom	Bygningsnr	Endring	Bygningstype	Status	Dato	Saksnr
166/1764	139961528	-	Sykehus	Bygning godkjent for riving/brenning	18.12.2017	<a href="#">201522221</a>
166/1764	139961528	-	Sykehus	Bygning godkjent for riving/brenning	18.12.2017	<a href="#">201721000</a>
166/1764	300812367	-	Garasjeuthus annekst til bolig	Igangsettingstillatelse	17.01.2022	<a href="#">202015427</a>
166/1119	139303318-1	Tilbygg	Bo- og behandlingssenter	Igangsettingstillatelse	22.07.2021	<a href="#">202108194</a>

## Andre opplysninger

Eiendommen er berørt av Eviny Termo AS sitt konsesjonsområde for fjernvarmeanlegg.

Hele eller deler av eiendommen antas å være berørt av støy fra veitrafikk over grenseverdier gitt av statlige myndigheter og i kommuneplanens bestemmelser. Antakelsen er basert på overordnede støyberegninger. Dette vil kunne få betydning for behandlingen av plan- og byggesaker som omfatter den aktuelle eiendommen, blant annet medføre utredningsplikt for tiltakshaver/forslagstiller og eventuelt krav om avbøtende tiltak.

Skrevet ut 03. april 2024



## Planinformasjon

Opplysningene er gitt etter de dokumenter som finnes i vårt arkiv med direkte betydning for eiendommen og gir ingen garanti med hensyn til fremtidige planer.

Denne informasjonen ikke er uttømmende, og at det gjøres oppmerksom på at det kan være feil i datagrunnlaget.

Noen plankart har også en dårlig oppløsning og er av eldre kvalitet og inneholder heller ikke tegnforklaring til fargebruken. For å unngå feiltolkning bør det for nærmere oppklaring tas kontakt med seksjon for arealinformasjon ved Plan- og bygningsetaten.

### Plannivåene

De etterfølgende plannivåene vedtas av Bergen bystyre, kun reguleringsplan gir rettsvirkning til ekspropriasjon, med virkning i 10 år regnet fra kunngjøring av bystyrets vedtak.

### **Kommuneplan**

Kommuneplanens areadel er et virkemiddel for å sikre at arealbruken i kommunen bidrar til å nå de mål som blir vedtatt for kommunens utvikling. Arealdelen brukes for å vise områder der kommunen ønsker en spesiell planinnsats på kommunedelplan- og detaljplannivå, og til å illustrere arealer som er viktige å forvalte på bestemte måter.

Arealdelen inngår i kommuneplanens langsiktige del. Den skal ta utgangspunkt i kommuneplanens overordnede retningslinjer for den fysiske, økonomiske, sosiale og kulturelle utviklingen i kommunen. Arealdelen skal samtidig legges til grunn for og sikre gjennomføringen av de nasjonale og regionale retningslinjene for arealpolitikken.

Kommuneplanens areadel er rettslige bindende for alle arbeid og tiltak som omfattes av Plan- og bygningsloven. Det betyr at grunneiere, rettighetshavere og myndighetene er juridisk bundet av planen. Kommuneplanen skal opp til kommunestyret til vurdering i gjennomsnitt hvert fjerde år. Kommuneplanens areadel 2018 - 2030, KPA 2018. Arealplan-ID 65270000 ble vedtatt i Bergen bystyre onsdag 19.juni 2019.

Les mer her:

<https://www.bergen.kommune.no/politikk/bystyret/bystyret-2015-2019/7014/7018/article-162001>

### **Kommunedelplan**

Kommunedelplanene er en del av kommuneplanens areadel, men kan for eksempel være en mer detaljert utdyping for et geografisk område som tettsted, kystsonen eller et bestemt tema med tilhørende kartdel med bestemmelser. En kommunedelplans areadel har formelt samme innhold, behandlingsform og rettsvirkning som en kommuneplan.

I likhet med arealdelen for hele kommunen består den geografiske kommunedelplanen av kart og bestemmelser med tilhørende planbeskrivelse.

### **Reguleringsplan**

Hensikten med reguleringsplan, er å fastsette mer i detalj hvordan grunnen innenfor planens begrensingslinje skal nyttes eller vernes. Reguleringsplan er også i mange tilfeller nødvendig rettsgrunnlag for gjennomføring av tiltak og utbygging, herunder ved eventuell ekspropriasjon. Reguleringsplan består av ett eller flere kart med eventuelle tilhørende bestemmelser. Planen kan inneholde ett eller flere hoved- og/eller underformål, hver for seg eller i kombinasjon, eventuelt i rekkefølge.

Planen gjelder på ubestemt tid inntil den blir endret eller opphevet. Imidlertid kan ny areadel til kommuneplan sette rettsvirkningene av reguleringsplanen helt eller delvis til side. En reguleringsplan vil virke fremover i tid slik at den bare fanger opp nye tiltak og ny/endret bruk av arealer.

# Plankart

Plankartet gir deg en oversikt over planene rundt eiendommen. Kartet kan inkludere et kartutsnitt av kommuneplanen, kommunedelplaner og reguleringsplaner.



BERGEN  
KOMMUNE



# Reguleringsplan på grunnen - oversikt



BERGEN  
KOMMUNE

Byrådsavdeling for klima, miljø og byutvikling

Plan- og bygningsetaten

Målestokk: 1:1000

Dato: 03.04.2024

Gnr/Bnr/Fnr: 166/1120/0/0

Adresse: Kalfarveien 22 m.fl.

Dette kartet gir en oversikt over planområdene til de reguleringsplanene som berører eiendommen på grunnen. Mer detaljert informasjon om den enkelte plan finner du på de neste sidene i denne rapporten. Kartene viser status ved produksjonsdato. For fullstendig, og oppdatert, oversikt over gjeldene plansituasjon søk på eiendommen i vårt planregister <https://www.arealplaner.no/bergen4601>

Følgende reguleringsplaner på grunnen berører eiendommen:

64650000

Eiendomsmarkering

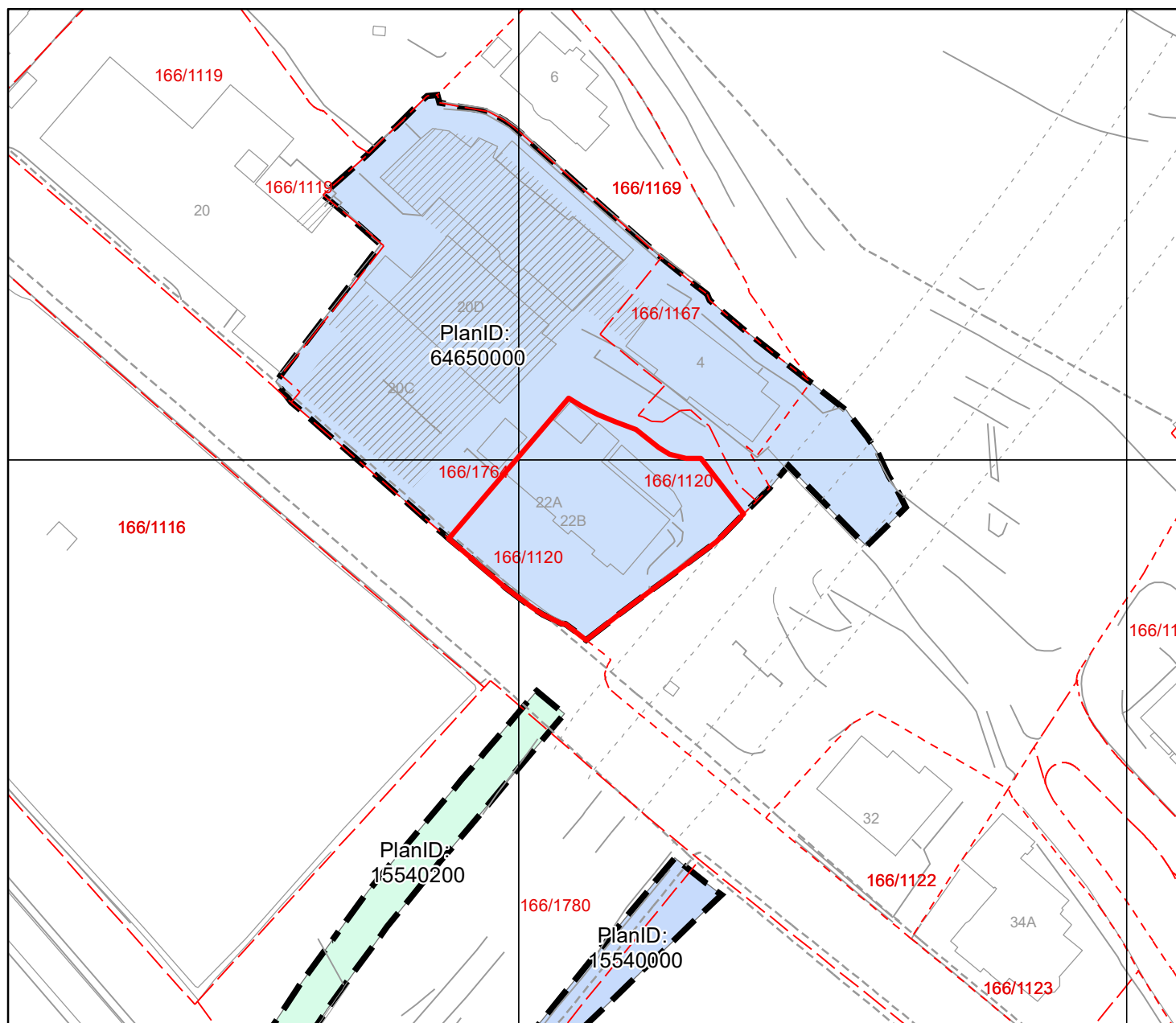



# Reguleringsplan på grunnen



Byrådsavdeling for klima, miljø og byutvikling

Plan- og bygningsetaten

Målestokk: 1:1000

Dato: 03.04.2024

Gnr/Bnr/Fnr: 166/1120/0/0

Adresse: Kalfarveien 22 m.fl.

BERGEN  
KOMMUNE

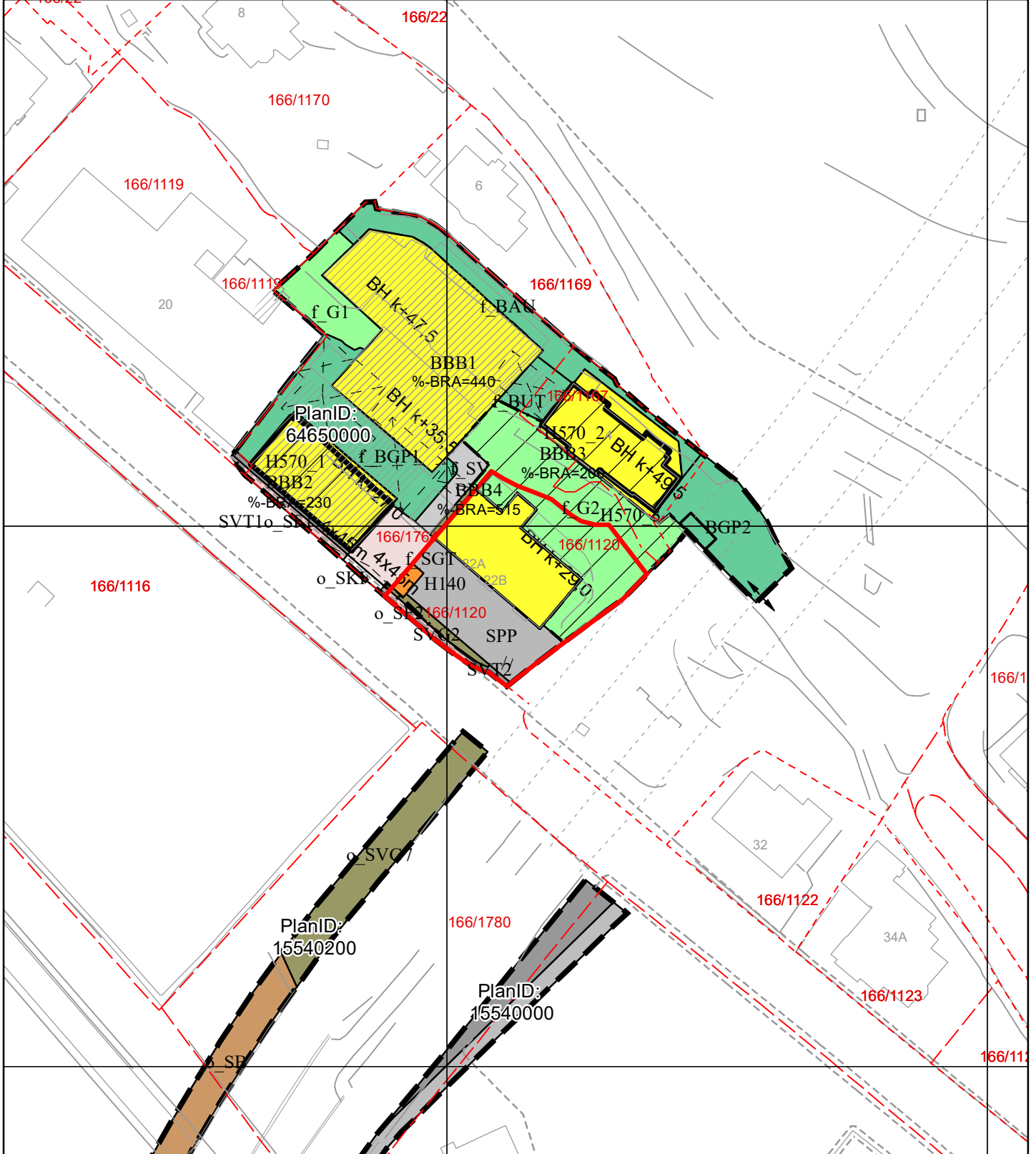

For fullstendig oversikt over gjeldende plansituasjon, se <https://www.arealplaner.no/bergen4601>

Eiendomsmarkering







# Tegnforklaring for reguleringsplan på grunnen

## Punktmarkeringer

-  1241 - Stenging av avkjørsel
-  1242 - Avkjørsel



## Juridisklinje

-  1210 - Bygg, kultur m.m. som skal bevares
-  1211 - Byggegrense
-  1214 - Bebyggelse som inngår i planen
-  1215 - Bebyggelse som forutsettes fjernet
-  1222 - Frisiktlinje

## Hensynssonegrense

-  Reguleringsplan hensynssonegrense

## Hensynssoner PBL §12-6

-  Angitthensynsone
-  Sikringsone

## Plangrense

-  Reguleringsplanomriss

## Formålsgrense

-  Reguleringsplan formålsgrense

## Reguleringsformål §25 eldre PBL





-  Kjørevei
-  Gangveg

## Arealformål PBL §12-5

### Bebyggelse og anlegg (Pbl 12-5 nr. 1)

-  1113 - Boligbeb. - blokkbebyggelse
-  1550 - Renovasjonsanlegg
-  1600 - Uteoppholdsareal
-  1620 - Gårdsplass
-  1690 - Annet uteoppholdsareal

### Samferdselsanlegg og teknisk infrastruktur (Pbl 12-5 nr. 2)

-  2010 - Veg
-  2012 - Gate med fortau
-  2014 - Gatetun
-  2018 - Annen veggrunn, tekn. anl.
-  2019 - Annen veggrunn, grøntareal
-  2020 - Bane
-  2082 - Parkeringsplasser
-  2800 - Komb. formål samf.anl. - teknisk infrastr.tras.

### Grønnstruktur (Pbl 12-5 nr. 3)

-  3001 - Grønnstruktur





BERGEN  
KOMMUNE

# Kommuneplanens arealdel

Byrådsavdeling for klima, miljø og byutvikling

Plan- og bygningsetaten

Målestokk: 1:1000

Dato: 03.04.2024

Arealplan-ID: 65270000

Gnr/Bnr/Fnr: 166/1120/0/0

Adresse: Kalfarveien 22 m.fl.



For fullstendig oversikt over gjeldende plansituasjon, se <https://www.arealplaner.no/bergen4601>

 Eiendomsmerking (1)

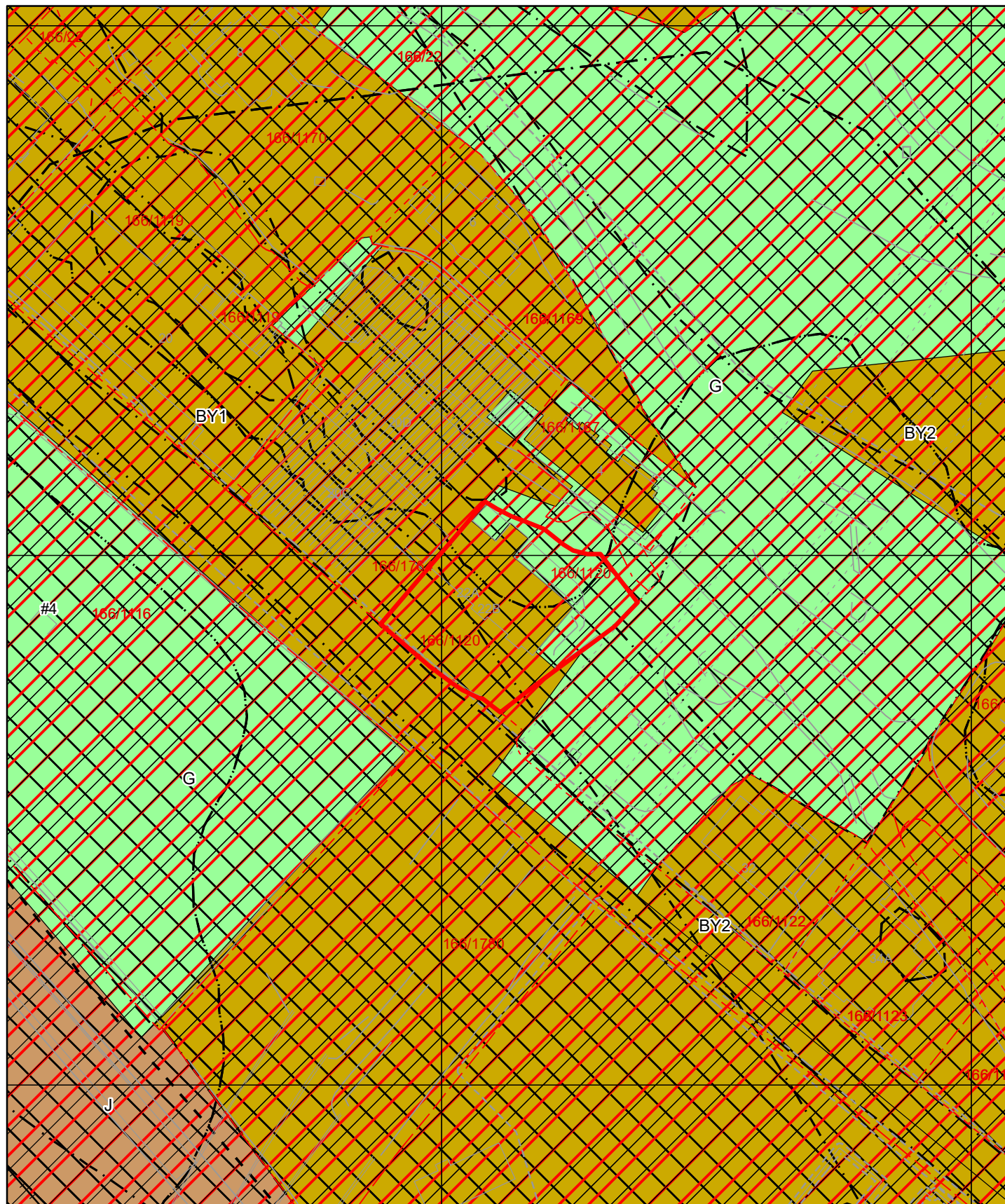

# Tegnforklaring for kommuneplan

 Arealformålgrense

## KPA2018 Arealformål

 Bestemmelsegrense

 Byfortettingssone

## Samferdselslinjer

 Bane

 Jernbane

 Grønnstruktur

 Angitthensyn kulturmiljø

 Faresone

 Infrastruktursone

 Støysone gul

 Støysone rød



BERGEN  
KOMMUNE

# Kommunedelplan

Byrådsavdeling for klima, miljø og byutvikling

Plan- og bygningsetaten

Målestokk: 1:1000

Dato: 03.04.2024

Arealplan-ID: 15590000

Gnr/Bnr/Fnr: 166/1120/0/0

Adresse: Kalfarveien 22 m.fl.

N



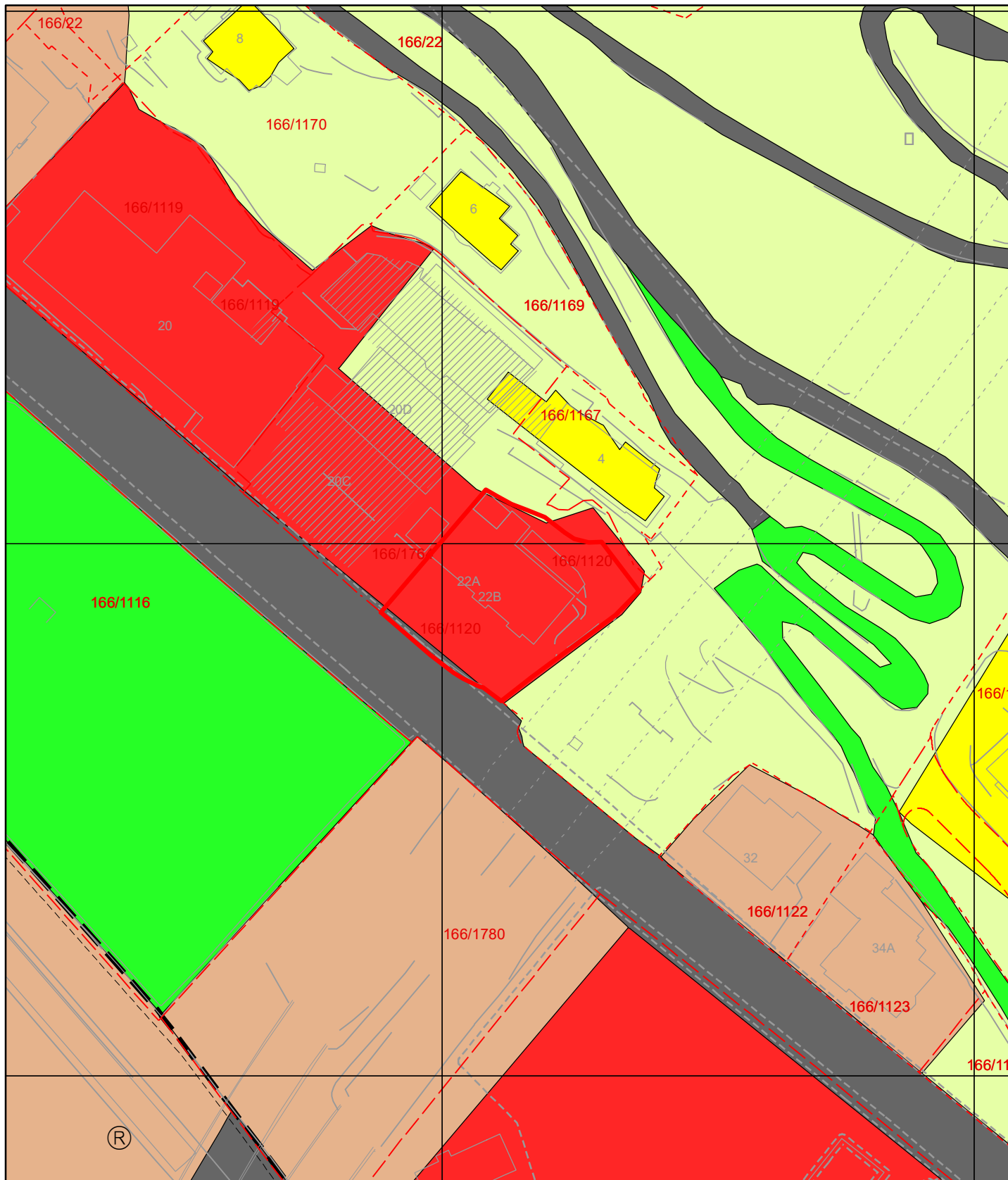

For fullstendig oversikt over gjeldende plansituasjon, se <https://www.arealplaner.no/bergen4601>

Eiendomsmarkering (1)



## Tegnforklaring for kommunedelplan

 Kommunedelplangrense

 Grense for restriksjonsområde

 Arealformålgrense

### KDP Arealbruk-PBL1985

 Boligområde (N)

 Offentlig bebyggelse (N)

 Friområde (N)

 Annet byggeområde (N)

 LNF-område (N)

 Vegareal (N)



# Basiskart

Byrådsavdeling for klima, miljø og byutvikling

Plan- og bygningsetaten

Målestokk v/A4: 1:500

Dato: 03.04.2024

Gnr/Bnr/Fnr/Snr: 166/1120/0/0

Adresse: Kalfarveien 22, 5018 BERGEN m.fl.



BERGEN  
KOMMUNE

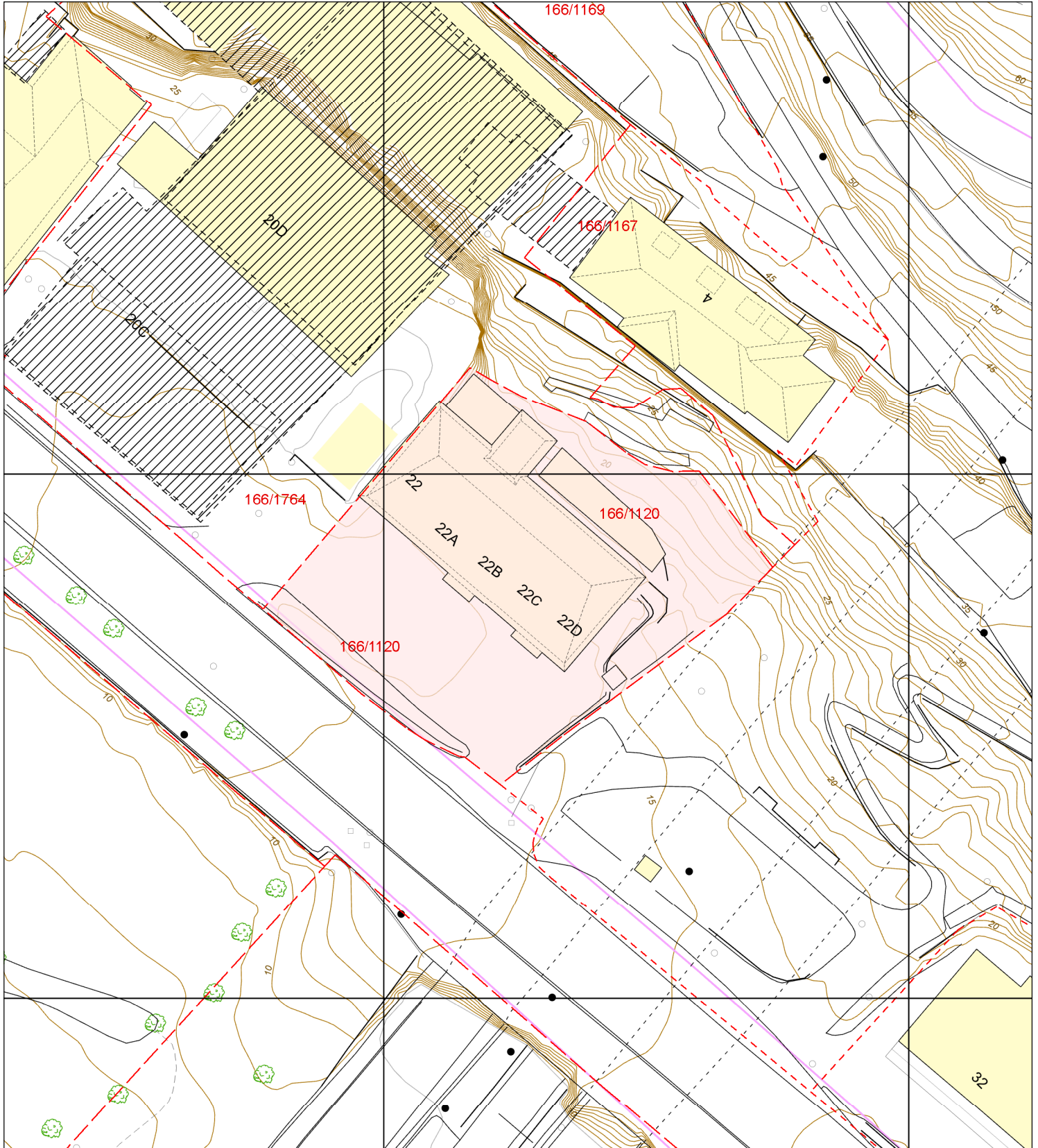

- Eiendomsgrense - sikker
- - - Eiendomsgrense - usikker
- Bygning
- ▨ Registrert tiltak bygg
- Fredet bygg

- - - Registrert tiltak anlegg
- Kulturminne
- - - Gangveg og sti
- - - Traktorveg
- InnmåltTre

- Allé
- Hekk
- EL belysningspunkt
- ⚡ EL Nettstasjon
- Ledning kum

- Mast
- ⚡ Skap
- Høydekurve
- ▲ Fastmerker



# Vegstatuskart

Byrådsavdeling for klima, miljø og byutvikling

Plan- og bygningsetaten

Målestokk v/A4: 1:3000

Dato: 03.04.2024

Gnr/Bnr/Fnr/Snr: 166/1120/0/0

Adresse: Kalfarveien 22, 5018 BERGEN



BERGEN  
KOMMUNE

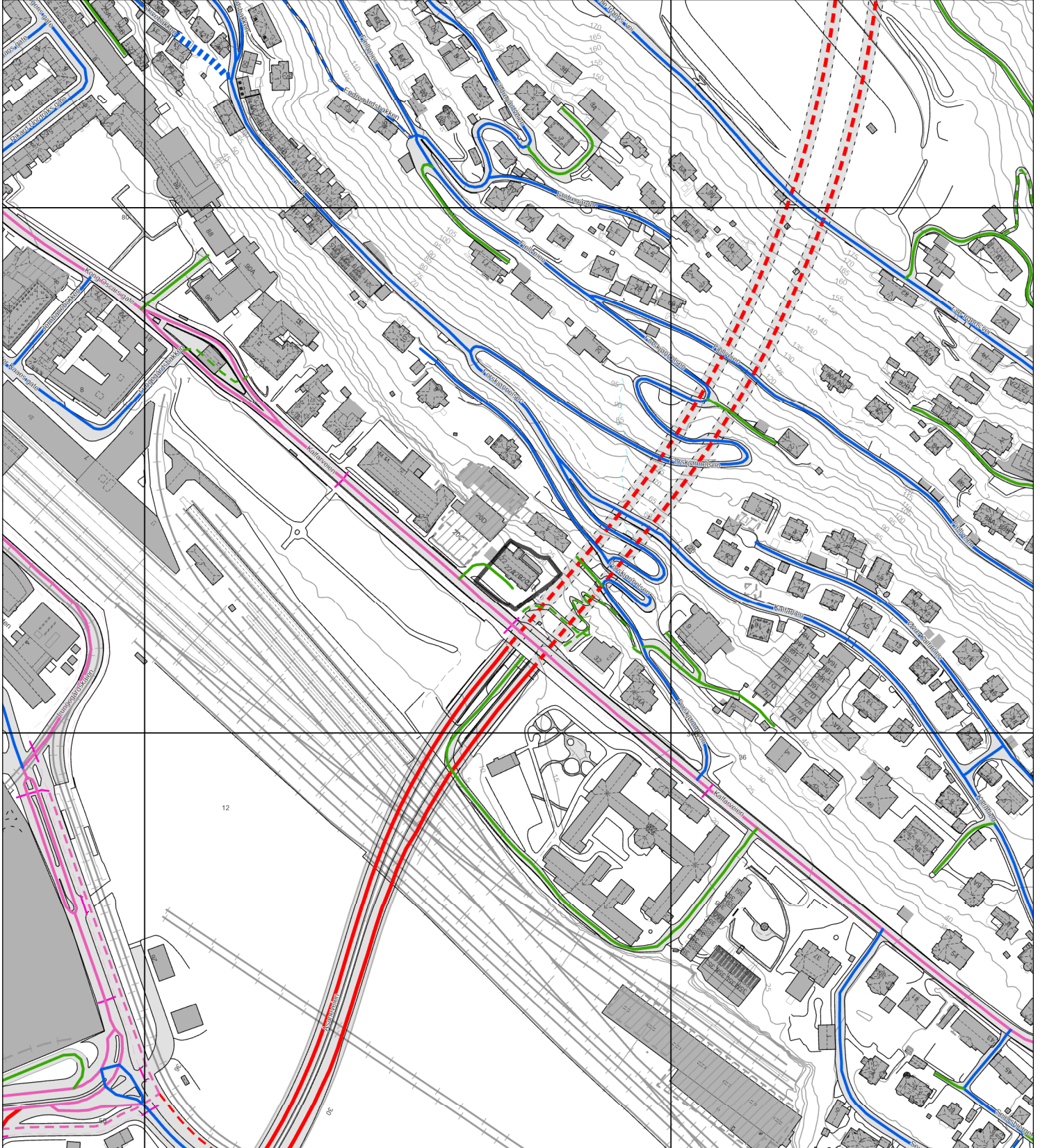

Europaveg

Europaveg, tunnel

Riksveg

Riksveg, tunnel

Fylkesveg

Fylkesveg, tunnel

Kommunal veg

Kommunal veg, tunnel

Privat veg

Privat veg, tunnel

Gang-/sykkelveg, europaveg

Gang-/sykkelveg, riksveg

Gang-/sykkelveg, fylkesveg

Gang-/sykkelveg, kommunal

Gang-/sykkelveg, privat

Bilferge, fylkesveg